新京日日新聞
夕刊　八月六日
本紙定價 一部五錢 一ヶ月壹圓 郵税 一ヶ月拾五錢
廣告料金 普通 一行 壹圓五拾錢 特別 一行 貳圓五拾錢
發行所 新京永樂町四ノ一 新京日日新聞社
電話 編輯局專用(3)三二二五 營業局專用(3)三三〇〇
發行人 十河榮忠　編輯人 松本勇　印刷人 水越内之介

酒の司 日本晴 新京石川醸

オリムピック第五日

日の丸應援團熱狂亂舞
二本の日章旗あがる
西風强けれど朝來の快晴
あすは待望の三段跳

【ベルリン五日發國通】前日田島選手の跳躍に堂々日章旗を揭揚した我日本チームは大會第五日を迎へて全軍の意氣頓に上り、午前九時近代五種のフオイルフエシング個人豫選によつて大會第五日の幕が切つて落された、此日朝來久し振りで快晴、西風强く陸上競技場は午前十時半百十米障碍、千五百米、五萬米競步、女子八十米障碍、フイールドでは棒高跳、圓盤投と日本選手が多數出場するのでこの日の好成績に氣を好くし、殊に棒高跳においては西田、大江兩選手が堂々二、三等を獲得日章旗が揭揚され邦人應援團は大歡喜を呈した

俄然、二對二の棒高跳
日米對抗を現出
四萬觀衆鳴りを靜むる裡に
西田、大江二三位獲得

【ベルリン五日發國通至急報】棒高跳は四米一五で安達落ち西田、大江と米國のメドウスは一回、クレイバーは二回、セフトンは三回目に越しバーは

〃〃〃〃四米二五に 上げられセフトン西田共に一回で跳びメドウス大江は二回目に跳びグレイバーは三回失してこゝに日米の棒高跳戰は二對二となり興味益々高まるものあり、四萬の觀衆は午後八時過ぎるもスタンドを去らずこの爭を見守つてゐる、バーは更に四米三五に上げられた

棒高跳覇權を繞つて並立つた日米の選ばれた四勇士は宵闇漸く迫るベルリンオリムピツク大競技場に最後の高さ四米三五を期して必死の跳躍を競つたが米のメドウスは二回目に之を越え、わが西田、大江に米のセフトン選手は三回共失して遂に覇權を米國に讓る スタンドに頑張る觀衆はこの感激的場面に拍手歡呼とを以て報ゐ覇權を握つてメドウスは直ちに我西田、大江兩選手の許に進んで握手を行つた

〃〃〃〃決定戰の
棒高跳順位
結果は三者とも四米三五、二五を失し結局バーは四米一五に下げられセフトン選手失したが、我西田、大江兩選手は共に越して二、三位は日本で占めることゝなつたが、闇は既に邊りをこめ時刻も既に定刻をはるかに過ぎたので二、三位決定戰を止める事になり、大江選手は先輩西田選手に二位を讓り結局

1 メドウス（アメリカ）四米三五（オリムピツク新記錄）
2 西田修平（日本）四米二五
3 大江季雄（日本）四米二五
4 セフトン（アメリカ）四米二五
5 グレーバー（アメリカ）四米一五

と決定し我國は二本の日章旗を揭げた

西田の人氣素晴しく
聲援場内を壓す

【ベルリン五日發國通】棒高跳決勝は暮色迫る頃より白熱化し日本西田、大江、米國メドウス、セフトンの四者四米二五を跳んで愈々最後の覇權を目指す四米三五の跳躍となつたが、二回目にメドウス遂に跳び發る、三者は三回共失敗して覇權は米軍の手に入つた、棒高跳は夜に入つた爲に場内照明燈の下に於て行はれた、米選手は照明燈に馴れてゐるに對し我が選手は夜間試合は全然未經驗で照明燈の光に相當妨害され、此處に多少のハンデイキヤツプが出來た事は爭はれない、尙ほ四米三五に於る西田の二回目の跳躍は見事バーをオーバーして成功と見られたが、胸でかすつたバーがグラグラしてゐるうち遂に落ちてしまつた、スタンドを埋むる觀衆はこの大熱戰を最後迄見守つて去らず、歐洲には數度の遠征で馴染の西田に對する應援は物凄いもので「西田々々」の聲援は場を壓した、我が陸上選手はじめ在伯同胞も總出でこの一戰に應援した

高障碍第一豫選 村上通過

【ベルリン五日發國通】百十米障碍第一豫選

△第一組
1 リツドマン（瑞典）一四秒九
2 イヴアノヴイク（ユーゴー）ワツトマン（墺）一五秒一で同着の爲自動撮影機により判定の結果イヴアノヴイク二着と決定

△第二組
1 ボラード（米）一四秒七
2 ソーントン（英）一五秒

△第三組
1 フインレー（英）一四秒七
2 村上（日）一五秒三

△第四組
1 スタレーイ（米）一五秒
2 ヴエナス（アルゼンチン）一五秒一

村上入選經過―村上一コースで英のフインレーによくつき第四ハードルで併行、その後フインレー出て村上を三米離してゴール

△第五組
1 タウンス（米）一四秒五
2 ヴアグネル（獨）一五秒一

第五組に出場した我が清水選手はコース第三ハードルまで一諸になつて進んだが、こゝからタウンスぐんぐん出て清水選手力走も及ばず差四米で五位となる

△第六組
1 レーヴユリー（南阿）一五秒
2 オツコナー（加）一五秒一

第六組は參加六名、我古田選手は第一コースでスタート好調に出たがイタリー選手につられて步調みだれ第三ハードルでひつかかりハードルは倒さなかつたが遲れて一着との差一五米で敗退した

圓盤投決勝

【ベルリン五日發國通】圓盤投決勝成績左の如し

一等 カーペンター（米）五〇米四八（オリムピツク新記錄）
二等 ダン（米）四九米三六
三等 ベルウエルゲール（伊）四九米二三
四等 ソルリー（ノールウエー）四八米七七
五等 シユレーデル（獨）四七米九三
六等 シラス（ギリシヤ）四七米七五

松野選手不出場

【ベルリン五日發國通】午前十時卅分から擧行された圓盤投豫選に出場豫定の我松野選手は都合に依り不出場となつた

二百米決勝

【ベルリン五日發國通】二百米決勝
1 オウエンス（米）二〇秒七（オリムピツク新記錄）
2 ロビンソン（米）二一秒一（オリムピツク新記錄）

3 オツセンタルプ（和）二一秒三
4 ヘンニ（瑞典）
5 オール（加）ベヴエレン（和）

千五百米豫選 中村選手落つ

【ベルリン五日發國通】千五百米豫選

△第一組
1 ニイ（瑞典）三分五四秒八
2 カンニンガム（米）三分五四秒八
3 ベツケエル（獨）三分五五秒

△第二組
1 ヴエンツケ（米）四分〇四秒
2 コネス（英）四分〇六秒六
3 ラヴアロツク（ニユージランド）四分〇六秒八

第二組に出場した我が中村選手は五着となつて落選した

△第三組
1 ベツカリ（伊）三分五五秒六
2 シヤボ（洪）三分五五秒六
3 エドワーズ（加）三分五六秒二

△第四組
1 ゴア（佛）三分五四秒
2 サンロマニ（米）三分五五秒
3 シヤンヴ（獨）三分五五秒二

千五百米 青地富江棄權

【ベルリン五日發國通】千五百米豫選第一組に出場の豫定であつた青地選手、富江選手共に棄權した

女子障碍準決勝

【ベルリン五日發國通】女子八十米障碍準決勝

△第一組
一着 ヴアラ（伊）一一秒六（世界タイ、オリムピツク新記錄）
二着 ティラー（加）一一秒七（オリムピツク記錄）
三着 シユトイエル（獨）一一秒七（オリムピツク記錄）

△第二組
一着 ブラーケテル（和）一一秒八
二着 エツケルト（獨）一一秒八
三着 シヤラー（米）一一秒八

三井孃落つ

【ベルリン五日發國通】女子八十米障碍に我三井孃は第二組三コースに居りスタートは同時に出たが第一ハードルから遲れ一着との差四米で四着尙出場者は五名であつた

山嶽有功賞

【ベルリン五日發國通】國際オリムピツク委員會は五日の會議で一九三二―三六年迄の山嶽界優秀業績を審議の結果左の如く一九三六年度オリムピツク山嶽有功金牌受賞者を決定した

一、瑞西チユーリツヒ大學リーレンフエルト博士夫妻 一九三〇年カンチエンジユンガ國際エクスペジシヨン及一九三五年カラコルムエクスペジシヨンの功績
一、瑞西飛行クラブ イー・シユライバー氏 グライダーに依る最初のアルプス征空の功績

ヨツト
モノタイプ 第二回戰成績

【ベルリン五日發國通】オリムピツクモノタイプ第二回戰は前日に引續き五日午前十時卅分（滿洲時間五日午後五時卅分）からキール灣内海で擧行された、成績左の如し

一着 オランダ（一時間二二分四四秒）
二着 イギリス（一時間二四分〇四秒）
三着 ポーランド（一時間二四分三八秒）
四着 ドイツ（一時間二五分一五秒）
五着 イタリー（一時間二五分三二秒）
六着 エストニア（一時間二五分三七秒）
七着 ノールウエー（一時間二五分四八秒）
八着 デンマーク（一時間二五分五四秒）
九着 チリー（一時間二六分一六秒）
十着 スエーデン（一時間二六分五八秒）

フオイルフエンシング 團体決勝 伊國優勝

【ベルリン五日發國通】フオイルフエンシング團體決勝戰は五日午後三時から體育館で開始、イタリーが三勝して優勝した順位左の通り

一位 イタリー 三勝
二位 フランス 二勝
三位 ドイツ 一勝

ポロ競技

ポロ競技第三日は五日午後四時（滿洲時間午後十一時）からポロ競技場で擧行試合成績左の如し

アルゼンチン15―5メキシコ

〝百米優勝のステーフエンス孃（米）は男だ〟
ワルソー紙が書立つ

【ワルソー五日發國通】ワルソーで發行のクルエール・ポラニー紙は五日付紙上でベルリンで擧行中のオリムピツク大會にアメリカは男子選手を女子なりとして百米競爭に參加せしめたと素破拔き大センセイシヨンを惹起した、同紙はその女子選手が何人であるか氏名を明記して居ないが之は四日女子百米競爭でポーランドのワラシユビツチ孃を破り十一秒五の新記錄を出し優勝したアメリカのステーフエンス孃を指す事は明かである ポーランド體育協會では右報道の眞疑に就き徹底的究明を行ふべく先づクルエール・ポラニー紙に就き事實を調査し右記事に相當の根據ありと認める場合はステーフエンス選手の性別鑑定をオリムピツク委員會に要求するものと解される

蹴球豫選
波、墺夫々勝つ

【ベルリン五日發國通】蹴球豫選ポーランド對ハンガリー及びエヂプト對オーストリアは午後四時三十分からベルリン球場で擧行された、結果左の如し

ポーランド（2―0 1―0）ハンガリー
オーストリア（2―0 1―1）エヂプト

五萬米競步
奈良岡選手十九着

【ベルリン五日發國通】五萬米競步決勝に出場した我奈良岡選手は五時間七分一五秒の日本最高記錄を樹てたが惜くも十九着となつた

競步決勝成績

【ベルリン六日發國通】五萬米競步決勝成績左の通り

一着 ホワイトロツク（英）四時間三〇分四一秒
二着 シユワーブ（瑞西）四時間三二分九秒二
三着 ブベンコ（ラトヴイヤ）四時間三二分四二秒二
四着 ストルク（チエツコ）四時間三四分〇秒二
五着 ブレン（諾）四時間三四分五三秒二
六着 ブライヴアイス（獨）四時間三六分四七秒七（共に世界最高オリムピツク新記錄）

ホツケー
六對一で日本米國を破る

【ベルリン五日發國通】日本對アメリカホツケー戰は五日午後四時卅分からホツケー競技場でセンクマン、ルベートル兩氏審判の下に擧行、六對一で日本大勝す

經過 競技開始後十二分右からのパスを伊藤（センターフオアー）廿五ヤード邊に於て單身ドリブルして敵ゴールに迫りシユート先づ最初の一點を占め廿五分には米側レフト・インナーのシユートに迫つたが、我バツクの好防に之を退け卅分日本ライト・インナー菊地は米陣深く持込みその球でレフト・インナー田中がシユート一點を加へ日本リード前半を終る後半十分田中左へ持込みサークル前で米バツク止めるをライト・インナー菊地のシユート成功、十二分田中左に持込みショート・コーナーとなる時その球を田中シユートして一點、廿五分武知からの送球をエフ伊藤取つて中央を突破正面からのシユート成る、廿六分米フリー・シユートゴール・キーパー濱田の逆を衝き一點を酬ゆ、卅九分田中シユートの球ゴール前に止るをエフ・シー伊藤シユート又もや一點を重ね結局六對一で快勝す

けふのプログラム 續き
三本のマストを日章旗で埋めよ
―書入れ種目三段跳の日―

豫想外に不振の我が陸上競技陣の名譽を一擧に恢復する爲め大島、原田、田島の三强豪に依り是が非でも三本の日章旗を押立てねばならぬ其の責任は重大であるが、百米走高跳の場合の如く重科された責任の爲め固くなつて思はぬ不覺をとるが如き事あつては愈よ日本各代表の士氣にも關はる一大事であるからのびのびとした氣持で健闘を望む、我が三選手を脅す好敵手は濠洲のメトカルフを筆頭に獨逸のヴエルナー（一五米〇六）米國のロメロ（一五米一五）ウインキンス（一五米二四）フインランドのラヤサリー（一五米二八）オスメラ（一五米〇一）等六指以上を數へる一五米台のホスジヤムパーがゐるので油斷は出來ない、殊にメトカルフは一五米七十八を跳んで去年のナンバーワンであり今年は未だ記錄的にはよくないが一番警戒を要する相手である

槍投決勝

入賞を豫想されてゐた長尾選手が病臥してゐる事は痛手で植野選手が重責を擔つて出場するが傳統を誇る芬蘭のヤルウイネン、ヴアイノ、ニツカーネンと米國のパートレツト獨逸のワイマンデス、シユテツク、瑞典のアタールウオール等七十米臺の强豪揃ひであるから入賞はむづかしい殊に芬蘭はオリムピツク豫選に六十米以上を投げた者十三名に及び、六名は六十九米以上と言ふ豪勢さで依然優勝候補の随一である、或は一萬米に次で再び三本のマストに芬蘭旗を飜へすのではないかと思はれる

レスリング

グレコローマン豫選に我が吉岡（秀）、風間二選手が出場する

〝薄暗と氣温の低下がこたへた〟
―二等入賞の西田選手談―

【ベルリン六日發國通】棒高跳決勝で第二位に入賞した我が西田選手は左の如く語る

全力を盡して闘つた後、遂に力足らず破れました、今日は最初から好調で米國選手の不調を見てこれは勝てると思ひました、御蔭で精神的にもロスアンゼルスの大會の時よりも遙かに樂な氣持で闘ひ壓へられるやうな氣持は少しも受けず大江君と共に充分闘ひました米國の二選手は私等に比べると初めから不調でセフトン君等も終りに近づいてから强くなつたやうで何しろ薄暗い中で競技を進めて行つたので暗くてボールを入れる穴が見えず目印に紙を置いたが駄目、氣温も夕方になると下るばかりで大いに徹へました、何しろ長時間に亘る戰ひでこんな長時間に亘るとは少しも豫想してゐなかつた爲めウオーミングアツプが少し餘計過ぎてしまつた觀があり終りには遂々二人とも同成績でメダルを分ける事になつてしまひましたが、これは全く半分づゝ分けると言ふ氣持です

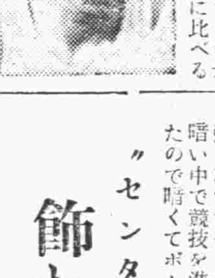

〝センター・ポールを飾れぬが殘念〟
―大江選手語る―

【ベルリン五日發國通】棒高跳で三等に入賞した大江季雄選手は試合終了後語る

初めから朗る好調で浮く樣に跳べました、雨後の事とて心配した助走路も案外よかつたので安心しました、それと西田さんが側に居て呉れたし、大島コーチもスタンドに居てともども聲援指導して頂けたので、とう頑張り通して了ひました、然し終り頃は流石に疲れて了ひまして、此一戰は是非共センター・ポールに日章旗を揭揚すべく志して居ただけに一等を失つてことに殘念でした

人事往來

▲太田長四郎氏（奉天省公署）同
▲清水公平氏（廣告業）同
▲近藤續行氏（奉天省公署）同
▲大塚善吉氏（滿洲國官吏）同
▲飯村福太郎氏（土木建築請負業）同
▲中西幸太郎氏（同）同
▲阪上豐三郎氏（同）同
▲加地房一氏（同）同
▲税所壯吉氏（南滿電氣）同
▲鵜谷一勳氏（九大教授）同内地へ
▲高濱次義氏（商業）同ハルビンへ
▲大谷丑太郎氏（同）同
▲羽田野平三氏（吉林省公署特務科長）同市内へ
▲高島辰彥氏（陸軍少佐）同奉天へ
▲田川宇一郎氏（科谷代議士秘書）同内地へ
▲赤倉藤三氏（會社員）同四平街へ
▲宮川一郎氏（九大教授）同奉天へ
▲武田確忠氏（海運業）五日午後大連へ
▲膳野八郎氏（日本無線）同ハルビンへ
▲香月保氏（朝日新聞）同
▲中川久之助氏（滿洲クロード大連支店長）同大連へ
▲大重幸熊氏（三田組）同奉天へ
▲棚川辰男氏（日滿鋼材工業）同
▲松田省三氏（滿洲棉花協會）同
▲松平康東氏（外務省官吏）同市内へ
▲米内山庸夫氏（ハイラル領事）同ハイラルへ
▲鍋島直康氏（女子學習院教授）同來京國都ホテル
▲岡村德一郎氏（會社員）同
▲井上輝夫氏（滿洲興亞會社）同
▲道關與門氏（遼陽輪組理事）同
▲山田靜吉氏（陸軍大佐）同
▲田中長助氏（會社員）同午後來京梅屋投宿
▲大江友次氏（同）同
▲片岸喜八氏（請負業）同
▲田本辰次郎氏（請負業）同來京國際ホテル
▲米澤伊之助氏（同）同
▲野村虎雄氏（明電舍）同
▲宗像儀人氏（滿洲國軍人）同
▲片岡精氏（請負業）同
▲松室達雄氏（官吏）同來京白石旅館
▲小鍛冶恢健氏（官吏）同富士屋
▲池田秀藏氏（同）同
▲平井義一氏（商業）同
▲大川吉勝氏（同）同
▲石田晃勞氏（同）同
▲小林利衛氏（協和會員）同吉林へ
▲寺田高氏（軍人）同ハルビンへ
▲石井貫一氏（吉林省公署）同
▲北野一兄氏（特務機關）同奉天へ
▲北野光行氏（貿易商）同來京松屋旅館
▲黑木美三氏（教師）同大丸新館
▲今井警視（大連水上署長）六日午前奉天より
▲小川中佐 同内地へ
▲川島中佐 同
▲四方少佐 同ハルビンへ
▲宮城正一氏（銀行員）六日午前來京國都ホテル
▲西谷實一氏（石川島造船所）同
▲佐々木太巳夫氏（人絹織物商）同
▲中村吉男氏 同

その日く

□オリムピツク棒高跳に相次いで日章旗を揭ぐ、跳躍日本の名をはづかしめず
□滿洲時間明年一月一日から日本並に！、序に新京時間も絶滅したいもの
□在鮮六年政變と結びつけて騷がれた宇垣大將野に下る、これからが慧星居士の本領
□盜難防止から思ひついて送迎人の車内立入りを禁止、混雜防止が主となつてもよい
□酷暑を豪雨で洗ひ清めて爽涼の秋を思はしむ、こゝ國都新京の持ち味

一、新京區公示第十三號

標識看板設置ノ爲道路ヲ使用セントスルモノハ左記要項具備ノ道路使用願ヲ警察署長宛一通、地方事務所長宛二通ヲ來ル八月十五日迄ニ地方事務所ヘ提出セラレタシ
但シ昭和十一年四月一日以降願出許可セラレタルモノハ此限ニアラス

昭和十一年八月三日
南滿洲鐵道株式會社
新京地方事務所長 武田胤雄

記
一、使用場所
一、使用目的
一、面積（一平方米未滿ノ端數ハ一平方米ト看做ス）
一、期間（昭和十二年三月卅一日ヲ限度トス）
一、標識看板及設置位置の略圖ヲ附ス
一、請書添付ノコト
二、標識看板ニハ左側面下部（平面ノモノハ左側下部）ヘ許可期間及使用者氏名ヲ八月十五日迄ニ明記セラレタシ
三、右期間内ニ使用願ノ提出及許可期間使用者氏名ノ記入ナキ場合ハ撤去セラルルコトアルヘシ

往診、宅診隨意
産婆 北澤菊枝
新京三笠町一ノ二 電話(3)三八八四番

オリンピツクニユース寫眞特設所
柳屋 吉野町
ヤマトホテル 驛前
玉屋ふとん店 東二條通
明治製菓 東二條通
キヤピタルホール 三笠町
國都ホテル 中央通
大信洋行 日本橋通
電業營業所 日本橋通
三協 室町
扇芳會館 メイヤ街
中谷時計店 日本橋通り
樫村洋行 興安大路
木村洋行 中央通
森洋行 中央通

逃走人搜索廣告
原籍 京城府雲泥洞一〇五
住所 新京日本橋通三八 いく代方
酌婦 雪子事 李還来 二十二才
特徴 一、身長五尺三寸 一、後首に一寸毛生ず 一、[illegible]キズ跡有

右之者本月二日午後八時頃逃走す御通行の方又は居所御通知の方には本人戾りの上金一百圓也を謝禮として呈す
いく代 電話(3)三七七二番

中谷で記念品 徽章類製作
中谷時計店 日本橋通

祝町三丁目青陽ビル二階
羽牟眼科
医学士 羽牟武志
電話(三)四二五五番

戰火への不安に怖へ 締結に佛政府狂奔

歐洲破局阻止を唱へて 英、伊、蘇、葡を口說く

【パリ四日發國通】フランス政府は此際國際紛爭の重大破局を阻止するには關係各國政府が嚴正中立を標榜し内政不干涉協約を締結する以外方法がないと確信する

英國政府は佛伊兩國と三國間の協約に止めずドイツ、ポルトガルを加へて協約案を締結したい意向だが取敢へず英佛伊三國政府間で共同宣言を出す事に異議ない樣子である

スペイン革命 不干涉協約

【パリ四日發國通】ドイッチエランド號がスペイン革命軍の本據スータ港に乘込み革命軍と頻りに交驩してゐるとの報道に、フランス政府當局は愕然大戰前夜の不安戰慄に陷つてゐるが四日夜不干涉協約案に就き英國政府の回答を接受した後次の如く言明した

更に佛政府 ソ葡兩國と交涉

【パリ四日發國通】フランス政府は四日夜英國政府の回答を接受するや直にモスクワ駐劄大使シヤハル・アハファン氏並にリスボン駐劄大使アメルロアン氏に對し公電を發しソ聯、ポルトガル各政府と交涉の上スペイン内亂不干涉案につき指示を要請するやう指令した

矢野公使に 避難方を指示

【東京國通】五日矢野スペイン公使より外務省への公電に依ればサン・セバスチヤン市に於ては人民戰線防衛委員會が組織され一切の行政を司つてゐるが、銀行、商店等は一切閉鎖物資は缺乏してゐる模樣である、同地に避暑してゐた外交團は全部フランス國境に避難し、矢野公使のみ止まつてゐるが佐藤駐佛大使よりもサン・セバスチヤン方面は危機に瀕し身邊の安全も保障し得ぬとの情報に接してゐるので引揚げしめては如何との進言があるので、有田外相は五日矢野公使に訓電を發し、適當の時期を選び佛國々境に避難する樣指示を與へる事となつた

英國原則的に受諾 共同宣言發表か

【ロンドン四日發國通】フランス大使アンドレ・コルバン氏は四日午前再び英外務省を訪問、スペイン内亂不干涉に關するフランス政府の提議に對し英國政府の回答を督促した席上コルバン大使はドイツ軍艦ドイッチエランド號がスータ港に乘込みスペイン革命軍側と交驩を遂げた事實を指摘し至急對策を講じなければ國際政局に重大紛爭を惹起する恐れある旨を力說した、以上コルバン大使の督促に接し英國政府は至急協議の結果原則的にフランス政府の提議を受諾するに決定した、英國外務省は直に回答通牒を起草、四日午後フランス大使館に通達したが回答骨子次の如し

英國政府はスペイン内亂不干涉に關するフランス政府の提議を原則的に受諾し佛伊兩國政府との間に武器の輸出禁止に關する共同宣言を發表するに吝でない

但し不干涉協約案には英佛伊三國政府の外ドイツ政府ポルトガル政府等關係各國政府の參加を要請する、之等諸國政府の參加がない限り不干涉協約案の實行を期し難いフランス政府はイタリー政府の回答を接受次第直に英國政府に通知せられたい

伊國も 原則的受諾か

【ローマ四日發國通】スペイン内亂不干涉に關するフランス政府の提言に對しイタリー政府は依然回答せず情勢の推移を靜觀してゐるが恐らく英國政府と同樣原則的に受諾すると見られる、然し出來る限り公約を宣言させる方針からスペイン革命の情勢が決定的段階に到着する迄は回答を差控へるのではないかと傳へられる

獨伊の反軍援助に 佛紙極度に激昂

フランス國論は次第に硬化

【パリ五日發國通】スペイン内亂は歐洲をして革命軍を支持する獨伊兩國、スペイン政府を支持する佛ソ兩國の兩陣營に分裂せしめるに至つたがイタリー軍爆擊機數臺が革命軍根據地に來援、ドイツ海軍の誇りドイッチエランド號がスータ港に乘り込んだとの報道はフランス全國民を激昂せしめ正に大戰前夜の不安狀態を呈してゐる、就中エコー・ド・パリ紙は强硬意見を堅持し

ドイッチエランド號が驅逐艦一隻と共にスータ港に乘り込んだ結果、スペイン政府は叛軍を爆擊出來ぬ狀態に陷つた

と述べ、同紙の外報部長アンドレ・ヂエロー氏は

スペイン領モロッコの情勢は面白くない、之は早晩禍亂を決定せねばなるまいが、フランス政府としては今から實力を貯へて置かねばならぬ

と論じてゐる、又左翼ウーブル紙は曰く

ミラノ市からの情報によればイタリー空軍當局は爆擊機十二臺をサルジヤ島に送つてゐる、中九機はサルジヤ島からスペイン領モロッコに入つて活躍してゐるやうだ

更にカサブランカからの報道によれば革命軍は獨伊兩國軍需會社に軍用機十臺の註文を出したと言はれるが、又ポピユレール紙も

ミッシエルデトロイヤが革命軍援助のため飛行將校を募集してゐる

旨を報道、フランス國論は漸次硬化して行く有樣である

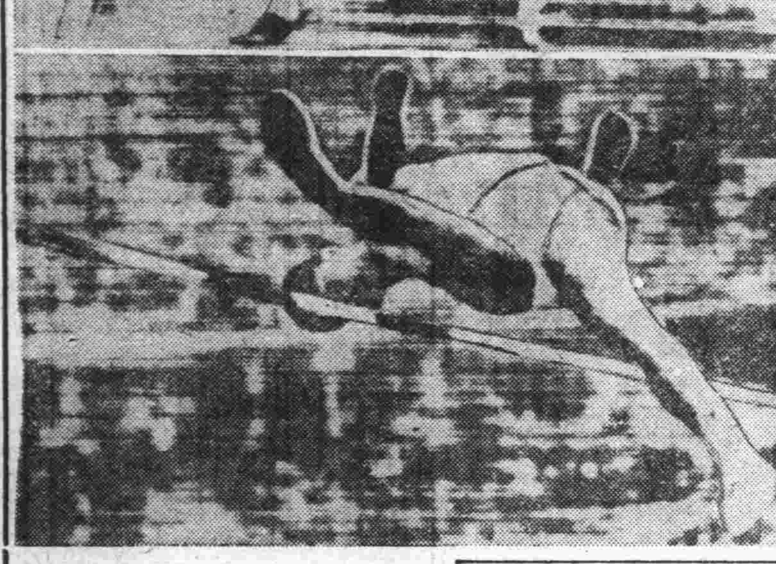

オリムピツク書報 一萬米の競合ひと 矢田の快技！

（上）一萬米レース、八千米で村社猛スパートしてフインランドの三名をリードした光景、村社に續くはイソホロ、アスコラ、サルミネン（下）高跳の日本選手三名は何れもフオームの美しさの點に於て滿場を恍惚たらしめた、寫眞は矢田が一、九七米を跳んでベスト・ファイヴに入るところ

八月三日午後十一時半（日本時間）ベルリン特派員發ベルリン、東京無線電送實驗寫眞

國都建設の 第一期完成を記念 盛大な祝賀式典 明年六月末擧行せん

國都建設局の第一期五ケ年計畫はいよいよ來年六月末を以つて豫定通り一段落を告げることとなつてゐるが同局に於いては日本に於ける帝都復興完成祝典の例に倣ひ國都建設第一期事業の完成を記念する盛大なる祝賀式典を明年六月末擧行する筈である

別れ話から 鮮女厭世自殺

朝日通り四十八番地居住鮮人李福成氏妻女金蓮玉（二二）は六日午前十時半ごろ主人出勤後自宅でモルヒネ樣の藥品嚥下し苦悶中を隣家で發見、朝日通り派出所員が臨檢したが既に昏睡狀態を續けてゐたので最寄の松本醫師を呼び應急治療を施したが目下危篤狀態である、なほ同女は先月十四日附本紙夕刊に既報の通り夫の留守中愛兒が病死し屍を抱いて總領事館警察署へ哀願した不遇の女でたまたま最近夫婦別れの話まで持ち出されてゐたので悲觀の結果厭世自殺を圖つたものらしい

昨日午後の大雷雨で 炎熱の峠下るか

連日九十度の酷暑に喘いでゐた新京に五日午後三時頃から大雷雨があり僅か二時間餘りの間に二十一ミリ四の降雨がありあとはからりと晴れて六日朝の最低氣溫は十八度七前日の最低氣溫より約三度低く街路樹を渡る風もすつかり秋氣分を釀し出した、八日は立秋であるからこの雨で今年の暑氣も先づ峠を越したものと見てよからう、なほ五日の降雨範圍は四平街を中心に北は新京、南は奉天あたりまでであつた

新京神社大祈願祭 愈よ八日執行

綱紀肅正、國家安泰を祈る

既報、過般の二・二六事件の一段落による新京神社の綱紀肅正、國家安泰を祈る大祈願祭は愈よ來る八日午前八時から盛大に執り行はれるが當日の式次第は次の通りである

修祓、開扉、獻饌、祝詞奏上、玉串奉奠、撤饌、閉扉

石崎、酒井兩巡査に 功勞章贈與

去る四日安奉線四臺子附屬地匪襲事件の際身に數彈を受けて安東滿鐵醫院に收容された四臺子派出所員酒井新巡査は今尚ほ生命危篤の儘昏睡狀態を續け、遼陽署員石崎廣巡査は六日午前二時遂に永眠した

關東局では兩氏の拔群の功績に對し五日附金鵄勳章に相當する警察官功勞章を贈つた

競馬に凝りすぎて 三千圓の大穴

富來長元店員の費込み

原籍東京市深川區古石場三丁目新京日本橋通り八十五番地新京ビル二階實谷秀雄（二三）は昭和九年四月ごろから日本橋通り卅一番地富來長洋服店に外交員として傭はれてゐたが洋服注文取りと賣掛代金集金を委せられたのを奇貨に同年六月から本年六月までの間にお得意から入船町三丁目北田工務所を始め八十七件三千六百五十四圓五十錢を集金橫領し、根が競馬好きのため殆ど競馬に突つ込みその餘は市中料理屋、カフエーはありとあらゆる店で飲み散らしなほ素知らぬ顏で働いてゐたが素行不良で怪しまれ六月末日馘首されたが新京署で目下本人を留置取調べ中である

地事關係の 事變賜品傳達式終る

滿鐵新京地方事務所關係の滿洲事變賜品傳達式は六日午前九時から綜合事務所三階大會議室で擧行された、定刻地事關係社員一同集合君が代奉唱ののち武田所長より拜受者四十五名に大楯、小楯、銀をそれぞれ傳達し一場の訓示をなし最後に萬歲を三唱して閉式した

南氏等へ 滿洲國關係から祝電

張國務總理、大達總務廳長及び神吉同次長は今回新任の南朝鮮總督及び大野政務總監に五日祝電を、また宇垣前總督並びに今井田前政務總監に謝電を發した

總局バスに ひかれて即死

六日午前八時三十分ごろ總局京林バス（六一六七號）が新京城内南大街、三道街十字路に差しかかりつた際突然滿人百姓風男が道路橫斷せんとして過つてバスに觸れ突き倒されて頭蓋骨を粉碎し即死した滿人の身元は全然不詳である

東部國境で ソ聯の不法射擊續く

ソ聯の不法射擊は近來益々頻繁の度を重ねつつあるがまたまた八月二日午前六時四十分頃東部國境（東寧南方）に於てわが監視哨に向ひ小銃彈六發を放ち、同日午前十一時二十五分前後には城廠溝に於て同樣小銃彈數十發を浴びせかけたが何れも頭上を掠めただけで損害はなかつた

社會事業懇談會

最近新京附屬地の人口增加に伴ひ地方事務所では附屬地内社會事業施設に最も關心を置き福祉委員助成會の結成を始め着々實行運動を進めてゐるが事業達成の完璧を期するため武田所長は附屬地内外社會事業に携はる實際家の意見を徴し參考に資するため七日午後七時より中銀クラブに力行會永田獨、勞働保護會永井守一、白露會長平井織之助、大原地委議長、小松聯合町内會長、小澤、田中兩福祉委員、豬苗代新京署長の諸氏、地事側鯉沼副所長、高山社會主事等を招き懇談會を催すこととなつた

勇退の宇垣大將に 破格の御沙汰

國務大臣の前官禮遇を賜はる

【東京國通】畏き邊では五日朝鮮總督を勇退した宇垣大將に對し特に國務大臣たるの前官禮遇を賜ふ旨同日左の如く御沙汰あらせられた

從二位勳一等功四級 宇垣一成

特に國務大臣たる前官の禮遇を賜ふ

新中プール開き 十一日擧行

全校生徒待望の新京中學校水泳プールはこの程漸く竣工したのでいよいよ來る十一日午前十時より在京生徒、職員參列、新京神社神官の司式のもとに盛大なプール開きを催すこととなつた

あす（七日）

▲簡閱點呼、午前八時、新京警備隊營庭 ▲農業夏期大學一行午前六時三十分來京、午前十時より敷島高女にて聽講、午後二時四十分離京 ▲野球、巨人軍對滿洲國選拔軍、午後四時、西公園球場

今晩の主なる演藝放送

▲六・三〇 講演（東京）門野重九郎 ▲七・〇〇 長唄「四季の山姥」 ▲七・三〇 獨唱と管絃樂（東京）三浦環外 ▲七・五五 義太夫（大阪）一新義座

天氣と氣溫

明日の天氣 北寄の風曇 一時曇
日の出 前 四時三二分
日の入 後 六時五五分
月の出 後 八時四〇分
月の入 前 九時二〇分
けふの氣溫 最高 二七・二 最低 一七・三

小兒科專門 太田醫院 新京神社南橫 電③3839

愈々八日（土曜）九日（日曜） 怪談大會
これこそ怪談映畫中での最大壓卷！
破格料金 三十錢
（注意 氣の弱い方は入場お斷り致します）
五月信子 森靜子 主演 四谷怪談
鈴木澄子 主演 どんどろ堀
澤村國太郎 主演 累ケ淵
（無氣味な鳴物聲色說明）
十二時半より 晝夜連續上映 於 記念公會堂

二女陽子儀豫而滿鐵新京醫院に入院加療中の處藥石効なく本朝午前七時遂に死去致候に付此段謹告仕候
追而葬儀は明七日午後二時祝町西本願寺に於て告別式相營み可申候
尚御供物の儀は堅く御辭退申上候
昭和十一年八月六日
父 岡昇
親戚總代 登章二
友人總代 江原弘

退店廣告
元外交員 永森正義 三十七才
元同 金谷博夫 三十二才
右の者今般都合に依り退店致し候間爾今弊店とは一切關係無之候間此段謹告仕り候
富士町三ノ六 キカワ洋服店 電話（3）四七六七番

男子店員募集
年齡二十歲以上の日本人三名希望者は履歷書持參本人來談あれ
興安大路永安街（2）電一九八八 新發屯 明治

電話開通 電話三—四六六五番
家具一式並蓄音機レコード
新京吉野町五町目二番地 古物商 十全堂 渡邊禮藏

貸家
場所 入船町三丁目三ノ二（三笑麻雀俱樂部裏）
間取 三疊、六疊、六疊、
御問合せは電話三—二五八九番

日文タイピスト若干名募集
十日午後一時自筆履歷書持參本人來部
外交部庶務科

女給三名募集
飲食店 八方界
東三馬路 電話（2）二〇八五番

工場員募集
一、パン職 二名
一、若者 數名
御希望の方は本人來談
西四馬路 カネタパン店 電（2）一八六六

讓渡廣告
一、化粧品製造原料併に材料一切時價九百餘圓のもの
讓受けられて直ちに商賣になり、收益大なり又營業中の向には直ちに利用なし得 現在營業中なれ共歸國の爲二百圓にて讓る素人にても可、指導す價格その他詳細面談
電（3）三三〇〇 加藤へ

好機逸す勿れ
土地並に土地附住宅と收入向き建物
某大公司整理處分
處分物件所在地 新發屯、城內、附屬地、に大小數拾ケ所有、御希望の御方は場所及土地建物坪數を左記に御下命願ます
新京蓬萊町一丁目十五番地（附屬地憲兵分隊南門前） 曾我甲子治 電話三—三一三五番

自由の天地 けふからの 長春座

長春座六日よりの番組は左の如く松竹一番線に猛獸映畫「マンバ」ニュースを配した强力編成である

▽松竹大船「自由の天地」松竹現代劇一千本記念映畫として製作された清水宏の「有がたうさん」に次ぐ監督作品、原作は源尊彦により、原作者と齋藤良輔、中村能行の三人が協同してこれを脚色、第一映畫の夏川大二郎が桑野通子、高杉早苗、水戸光子、近衛敏明、山内光に交つて特別出演する、學窓を出た若い男女學生の近代社會に於ける切實な問題、戀愛、結婚、就職—そうした過程をとほして主人公貫太郎の明朗な正義感を描いた野心作、助演者として岩田祐吉、藤野秀夫吉川滿子、上原謙、突貫小僧、水島亮太郎、築地まゆみ等が熱演キャメラは青木勇の擔當

▽松竹大船「幽靈が死んだら」岡田豐の脚本により齋藤寅次郎が監督に當つた作品、弱い泥棒五左衛門の一子勘太郎が「泥棒はよせ」といふ遺書を懷に旅に出て遭遇する珍談奇談が例によつて寅次郎ばりのギャグを使つて面白く描かれる、出演者は小倉繁、大山健二、爆輝小僧、阿部正三郎、築地まゆみ等お馴染みのコメディアン、キャメラは猪飼助太郎、西村小樂天の解說入りトーキー

▽內外商事社提供「マンバー」チエリー・カートン博士の製作になる猛獸映畫、日本語版

"逆間諜" あすからの 帝都キネマ

帝都キネマ七日よりの番組は左の如くメトロ「逆間諜」をとりに新興系一番線を配した三本立編成である

▽メトロ「逆間諜」「影なき男」「惡夢」のマーナ・ロイとジョージ・ブレントの主演する映畫でサム・ウッドの監督作品である、レオ・ビリンスキーの原作によりハーマン・J・マンキウイッツが脚色に當つた、歐洲大戰酣なる頃、間諜戰華やかなりし裏面に活躍した特殊機關、スパイをスパイする逆間諜アネマリーの義務と戀の痛ましい相剋を描いた通俗映畫、專らマーナ・ロイの演技を賣りものにした快作、キャメラはジエームス・ホウの擔當である

▽寬プロ「破れ合羽」一文武太平記」に次ぐ吉田信三の監督するサウンド版で湊邦三の原作を自身が脚色に當つたもの、高崎在の大親分長五郎の愛娘お民が轟の九藏の下へ嫁入りの夜、漂然と現はれてお民を小脇に闇の中に消えて行つた男がある、名をいなりの佐吉といふ任俠の男、何んの目的でお民をつれ出したか？佐吉を追ふ九藏一味を相手に追ひつ追はれつ興味深い事件が佐吉お民の道中に展開する、寬壽郎の相手役は草間房枝、他に荒木忍、嵐德三郎等寬プロ一黨の熱演がある、キャメラは野村金吾の擔當である

▽新興東京「寂光愛」 別項參照

ダンス 教授 青木アカデミ 新京百貨店二階豐劇前吉野アパート二階 月謝一五〇〇

ボワイエの名作「マイヤリンク」

「地の果てを行く」「罪と罰」の佛蘭西映畫中の逸品を今秋劈頭のために準備してゐる東和商事は更に「最後の戰鬪機」の鋭才アナトール・リトヴアクが人氣俳優シャルル・ボワイエ及び新進名花ダニエル・ダリュー共演のパテナタン映畫「マイヤリンク」を獲得直ちに今秋の名作リパートリイに加へる事になつた、これは大戰前、歐洲某國の若きプリンスと踊り子の戀を描いた哀愁深いロマンスである、ボワイエは今秋「かりそめの幸福」と共に二つの佛蘭西映畫に堂々たる演技を見せるわけである

▽寂光愛▽ 新興大泉、久米正雄原作小說の映畫化、如月敏の脚色により青山三郎が監督に當つたサウンド解說版、立松晃の扮する子爵の御曹子成毛徹を繞つて御影公子、姫宮接子、江川なほみの夫々扮する三人の女性の戀の葛藤が描かれる、探から見ても横からみても通俗ものゝ典形を出でぬ超大作、キャメラは東健の擔當、助演者として清水將夫、島耕弘一、田中筆子、若葉馨等が顔を並べる、帝都キネマ七日封切、寫眞は立松晃と姫宮接子

「唄の世の中」 P・C・L近日完成！

新人伏水修監督の昇進第一回作品穗積準太郎原作伊馬鵜平脚色「唄の世の中」は藤原釜足、岸井明をコンビにして、これを取卷いてビクター專屬渡邊はま子、吉本興業專屬永田キング、エロ子、寺島玉章を始め特異な朝鮮民謠と舞踊で人氣ある裵龜子樂劇團等が特別出演し都會の明暗相を愉快な唄と笑ひで描寫、作者の鋭い諷刺裡に鋭意撮影中であつたが此の程セット撮影を完了し目下丸ビル附近の市內ロケ中であるが、近日終了直ちに整理アフレコに入り八月初旬完成の筈である、因に東日映畫コンクールには自信を以てP・C・Lでは「唄の世の中」を出品する事に決定した

雜音

公會堂の「五色會」帝都キネマの「笑ひの王國」共にかなりの入りを見せる、先づ〳〵御同慶の至りである▼「笑ひの王國」の方は流石に若いお客が多い、此處は次週「逆間諜」への影響を考慮して一日日延べを行つたが▼「笑ひの王國」の方は大いに受けてゐたやうである、例によつて舞臺、照明其他設備上の不滿は補ふべくもないが此の種レヴュー笑劇團のお目見得としては決してお粗末なものではない、只唄ひ手に不足してゐるのが物足らない憾みを與へてゐた▼孤兒十助作演出「一お駒戀姿」五景、大阪のいとはんが店員に寄せる思慕の姿を描いたものであるが、畑路代のいとはんの一徹な氣持は出てゐる、前半は松竹映畫「夢うつゝ」における求婚ギャグの燒直しであるが、これは弓矢八萬の努力によつて相當効果をあげてゐた、後半は少し理に落ちてゐたし、だれ氣味であつた、作者に何時もこんな感傷癖があるのかどうか知らないが、かうものが新派悲劇めいて來ることには贊同し難い

金曜 辛酉 先勝 滿 婁宿　八月七日 舊六月二十日

●一白の人 目上識者の意見を尊重するが尤も安全の日 丙と丁を戌が吉
●二黑の人 意地を張り過ぐる時は不爲を醸すことあり 巳と辛と癸が吉
●三碧の人 向ふ見ずに進まんとの氣起る日蹉跌すべし 甲と巳と丁が吉
●四綠の人 利益を度外視して迄も突進し後悔するの日 甲と庚と辛が吉
●五黃の人 氣移りのせぬ樣從來の業を誠實に勵むべし 巳と亥と壬が吉
●六白の人 小人の言を妄信するときは不測の災を招く 丙と丁と壬が吉
●七赤の人 活氣滿ち和合もありて十分に立働かれる日 巳と丁と癸が吉
●八白の人 出ること多けれど入る事は更に大なるべし 辛と壬と艮が吉
●九紫の人 意に滿たざることは胸に畳んで置くが安全 甲と庚と壬が吉

夏の夜の情趣

內地より 美女給多數 參りました

極彩色の南國娘！

內地直輸入の娘子軍の艶姿に夏の夜の情趣を滿喫し給へ……

陽が西にかたむき夕暮に近い西の空が夕燒の雲にやけて街の建物はまばゆい程夕陽を照り返しそれらの建物は一樣に樓上の圓角をくつきりと薄暗の空に浮ばせてゐる……街の舖道に綠の風が流れて夜の銀星の幕が開けばネオンライトが燦然と輝く……こんな宵……情熱の國南國を想わせる樣な椰子の葉蔭で乙女の囁きを聞き夜のひとゝきを是非クローバーでおすごし下さい

從來の姿を一新し吉野町銀座裏に誇る唯一の社交場としてカフエー界の先驅を行くクローバーは獨特のサービスで必ず皆樣のお氣に召す事と期待致して居ります

何卒御誘合せの上皆樣で御出で下さる樣御待ちいたしております

カフエー クローバー
吉野町銀座裏通 電③四〇四三番

滿洲銀行

料理 八千代 吉野町三丁目 電(三)二四〇六

料理 開花 日本橋通 電(三)二一〇三

張替 表裝作 軸額屛風衝立類 表具全般 增三洋行 新京敷島町二の六 電話(3)三六九五番

料理 東明 吉野町 電(3)二一一七

コーヒー 1.00より
各種 コーヒーシロツプ .75より
サントス商會
日本橋通五四 電話3—4898

夏の映畫界を征伏する二大名篇

逆間諜

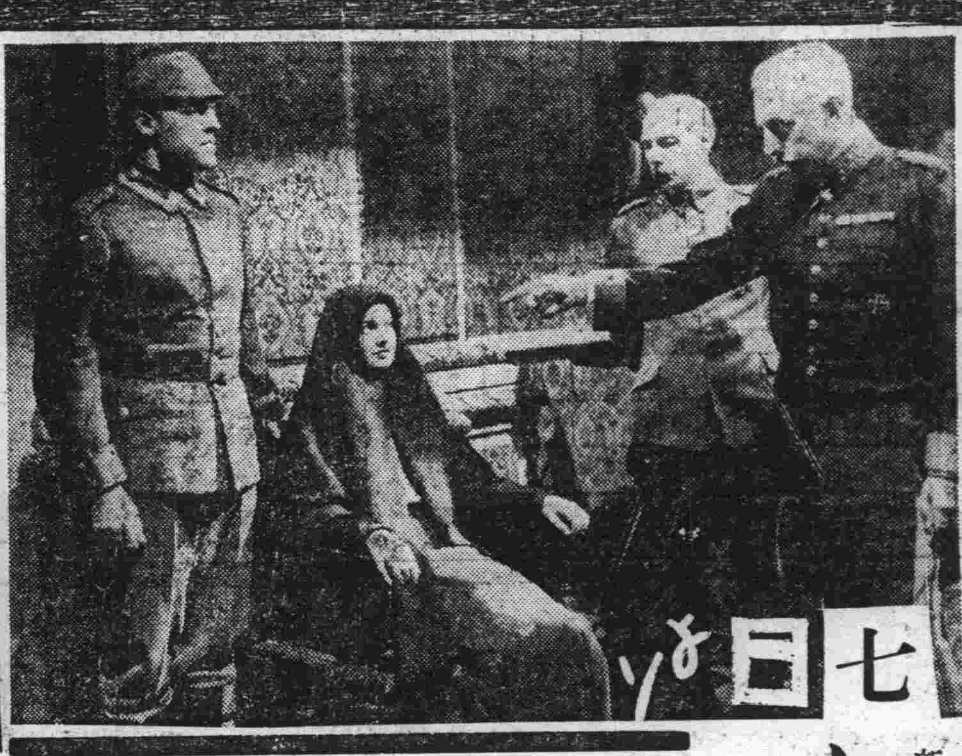

七日より

メトロ・ゴールドウインメーヤー社超特作スパイ映畫
監督 サム、ウツド STAMBDULQUHST

マーナ・ロイ……ジョージ・ブレント 主演

逆間諜とはスパイのスパイである・其の生命は常に生死線上に曝されて其の功績は絶對に表面に現れない
併し逆間諜も人間である妖婦マタハリをも恐怖せしめた逆間諜が禁斷の戀に身を滅す物語

新興寬プロ特作時代劇伽響版
破れ合羽
嵐寬壽郎得意の股旅篇
荒木忍 森光子 草間居枝 主演

オール・トーキー

新興キネマ大泉撮影所特作 雜誌「婦女界」所載原作 久米正雄

寂光愛

監督 青山三郎

主演 立松晃・御影公子・姫宮接子

料金 八十錢

帝都キネマ

七月下旬に於ける 新京商況の概要
各商品一般に軟弱裡に推移す

新京商工會議所調査に依る七月下旬の商況は次の如くであつた

大豆（鈔票建、混保）

先物二十一日當限七圓七五八月限七圓七六、十一月限五圓八八と小甘く現はれたが二十一日朝來の全滿に及ぶ降雨は豐作人氣となり思惑筋の嫌氣投に二十二日は一氣に二十錢方暴落、二十三日は出廻薄と大連方面に於ける歐洲筋の買物に十錢方反騰、二十五日迄大體保合裡に推移、休日明の二十七日は大連方面邦商側の賣浴せに下押し、二十九日にはマバラ筋も之に連れ狼狽賣氣配となり各限共更に十錢方低落、三十日の受渡期を過ぐるや三十一日は嫌氣投げに續落を演じ遂に八月限の安値七圓〇九と旬初の高値に比し實に七十錢の開きを見せ軟弱裡に越月した

高粱（鈔票建）

先物二十一日七月限三圓六二、八月限三圓六七と前旬末大引より七、八錢方小高く現はれたが翌二十二日は大豆に追隨して低落二十三日は保合ひ二十四日には小反撥を演じ休日明の二十七日再び大豆安に伴れて落調を辿り三十一日更に五、六錢方低落旬初の高値に比し四十錢方下値の八月限三圓二十錢迄低下軟弱裡に越月した

綿糸布

夏枯閑散期なのに加へて降雨の爲め全旬を通じて實需思惑共商内皆無手合せを見ず、相場も概して軟調を呈した

麻袋

大連市場に於ては旬初産地安ながら弱保合にて閑散商狀を呈したが旬末産地高に反撥小口手合せを見た當市は依然閑散ながら先物契約弗々行はれ居り相場は鐵筋旬初四〇・八錢續いて二十五日四〇・五錢と低落したが旬末三十一日産地のヂリ高を移して四一錢に回復幾分强氣配を示し實筋は茲許品潤澤を入れて旬央四五・五錢と低落、旬末に至り五厘方引締つて越旬した

建築材料

亞鉛引鐵板は平板にあつては競爭の結果各品共二、三錢方低落、波板は品薄の爲め一錢方昂騰し、板硝子も亦北支物（秦皇島耀華硝子）の割安入荷品有り一擧に三十五錢方崩落、商内は依然閑散を呈した

木材

引續き川出し材の入荷捗々しからず、供給不足を映じて依然强調を呈し紅松、白松共に二、三錢方上伸びて越旬した

紙類

夏枯れ益々濃厚で前旬末と全く變りなく、驛到着數量は一七三屯で前旬に比し六五屯を減じたり

麥粉

北滿の小麥凶作懸念で原料小麥昂騰した爲め各等製粉は何れも强調を呈し旬初五錢方上伸び引續き强保合つたが旬末に至り五錢方低落前旬末相場に落付いて越旬した

米穀

市況變化を見ず各等白米相場も釘付のまゝ越旬した、

砂糖

夏枯期で商内不振の折柄、大連に於けるストック過剩に依る弱氣配に追隨して各糖共一齊に低落を見たり

鮮果

林檎水密も弗々現はれ初めたが、夏の果實中の王座たる西瓜は賣行良好で二十錢方値上りを見せ、バナナも品薄の爲め暴騰した

尙本夏は昨年に比して土建工事振はず、從つて米の需要も概して減少の傾向を示した

農工具の自産圖り 農具公司創立
本社を新京に資本百萬圓

滿洲の季候風土に適した農工具改善研究のため實業部では農にハルビンに農工具研究所設立の計畫を樹てたが、この計畫は更に擴大强化され今回拓務省、滿洲國、滿鐵及び滿拓等の手により滿洲農具股份有限公司が近く創立される事となつた、同社は資本金百萬圓本社を新京に置く外全滿樞要地に支店出張所を設け專ら農工具の製造販賣、農家用種苗子の配給を行ふ筈である

滿鐵製造の硫安 新京需要増加
萬寶山方面の水田に使用

滿鐵製造の〃硫安〃は在滿朝鮮人農民、滿人農民間に其の肥效漸く認められ年々需要の增加を辿つてゐるが、新京營業所扱の如きも昨年僅かに七百噸に過ぎなかつたものが本年は既に約五倍三千噸の需要あり營業所當事者も需要の激增に驚いてゐる有樣である新京の需要者は殆んど萬寶山方面に水田を經營せる朝鮮人農民であつて今後水田開發の增加に比例して益々需要が多くなるものと見られてゐる

新京金融組合 七月の業績

新京金融組合七月分の業績は次の通りであるな昨年同期に比し組合員數の增加した割合に取扱金額は却つて減少を示したのは七月中特に雨多く露店商、土木建築業者等一般諸支拂不良の影響とみられる

組合員　加入二四名、脫退五名、現在八六七名（前月に比し十九名增）

出資口數　增加九二口、減少三五口、現在四、六九六口（前月に比し五十七口增）

出資拂込金額　一五四、〇〇〇圓

預り金　預り高 [illegible]圓（四萬圓增）　拂戻高 [illegible]圓（八萬圓增）　現在高 [illegible]圓

貸出金　貸付高 [illegible]圓（八萬圓減）　回收高 [illegible]圓（七萬圓減）　現在高 [illegible]圓

中銀貨幣發行額

（自康德三年七月二十六日至同八月一日）

貨幣發行額 [illegible]

紙幣 [illegible]

滿洲國關税制度と運用改善要望（中）
—大連商議提出書から—

六、輸出入禁制品目の整理

滿洲國の現行輸入出品は中華民國のそれを踏襲したるものであるので、其の數非常に多種多樣に亘つて居り、現在の滿洲國情よりして全くその必要なしと思惟せらるゝものが尠くない、今、之等の禁制品に就て見ると、其類別では

一、兵器及軍需品
二、護身用又は獵用銃器彈藥
三、紙幣、收入印紙等
四、貨幣、造幣用鑄型機械
五、銅
六、黄燐
七、阿片及阿片製劑、注射針、モルヒネ含有劑

の七項目であるが之等各項目中に含まれる品目は實に多數に上つてゐる。即ち（一）の兵器及軍需品中には各種兵器は勿論雙眼鏡、アルミニューム製碗、飯盒、望眼鏡、水筒など云ふもの迄が擧げられ其他同じく此の（一）の内に屬する爆發物中には智利硝石、鹽酸加里、硝酸、硫酸等極めて一般的の工業藥品迄もが含まれて居り、又（五）の銅に關しては、その（甲）に於て「制錢を溶解せる銅塊は輸出入を禁ず」とあるが爲め偶々銅塊中に舊東北權時代の一厘錢若くは一錢銅貨の一箇が誤つて在中しても、その全部の輸出が禁ぜらるゝ如きは全く不必要なる禁制としか考へられない。之等は一日も速に改正を要すべきものであらう。

而して、その何れを整理すべきであるかに就ては、禁制品目とその附帶條項が餘りに複雜であるから、その煩を避くる爲め詳述を省略し、唯だ之れが整理の必要を指摘するだけに止めて置きたい。

七、敏速輸送に對する障害除去

滿洲國に於ては舊北滿鐵道時代に於ける哈爾濱稅關經由の保稅輸送の外、他には保稅運送の利用が極めて尠なかつた爲め保稅輸送の制度が發達していない。從つて此の種の運送行政に於ける當該業務者の不慣れを免れないやうである。例へば北鮮三港より滿洲國内への輸送貨物が既に仕出港に於て滿洲國稅關出張所を經て滿洲國への通關手續を完了して居りながら、現在圖們に於て滿洲國稅關吏の再檢査を受けつゝあるが如きは、滿洲國自身が自國官吏の檢威を否認するものであるのみならず、運送の敏速を阻害すること夥しきを以て之等は速に廢止されたい。

其他大連驛に於ては、日曜日には稅關吏の出張なき爲め鐵道便貨物の發送不能なるが如き、「スピード」時代の今日としては甚だしき缺陷の如くに感ぜられる。

土建ニユース

▲決定工事　滿洲里觀象所其他宿舍修繕模様替工事　二千三百圓　森工務所 ▲營繕需品局

準備　[illegible]
保證　[illegible]
鑄幣　[illegible]

第二回　[illegible]　森工務所　志岐土木　大同組
第一回　[illegible]　森工務所　志岐土木　大同組

▲運春街至普路附近鐵管布設工事　示談　一千三百八十四圓八十六錢　和藤工務所　昌川組　滿洲電氣　神谷工務所　大信洋行 ●國都建設局

▲運春街通化胡同附近鐵管布設工事　示談　二千百圓八十錢　神谷工務所　荻澤組　鈴木組　高岡組　助川組

▲決定工事 大連甲埠頭廣場雨降天幕用支栓差込新築工事　特命　二百二十五圓六十錢　白川洋行 ▼埠頭保線區

▲豫告工事 ●大連鐵道事務所　鞍山驛構内貨物道路鋪裝工事　開札　八月九日午前九時

▲鞍山驛構内二三四、二三五號倉庫に通ずる道路小鋪石張二改築其他工事　開札　八月六日午前九時

▲吾妻驛構内二三五號倉庫に通ずる道路小鋪石張二改築其他工事　開札　八月六日午前九時

▲二十里臺金州三間一K四　開札　八月六日午前九時

▲決定工事　大道河警務分所新築工事　落札　二千七百圓七十五錢　●吉林鐵路局　鈴木組　長谷川組　池内市川組　森本組

▲京圖線亮明内四一K一〇M附近路盤新設工事　落札　三千五百六十七圓七錢　森本組　松浦組　福昌公司　共和組　京城土木

▲龍井外一ヶ所警務所分所新築工事　落札　五千三百十一圓五十錢　金谷工務所　京城土木　福昌公司　鐵道工業　飛島組

▲明月溝外一ヶ所警務分所新築工事　落札　五千五百三十圓　多田工務所　井上組　三田組　大田組

▲北山外二ヶ所警務分所新築工事　落札　八千一百二圓二十五錢　名越工務所　小池工務所　瀧谷工務所　長谷川組　京城阿川組

▲下九台警務所公所新築工事　落札　二千二百三十圓　吉林滿水組　金谷工務所　日滿土木　辰村組

▲鹿島道局宅給水工事　落札　四千九百八十圓　眞田工務所　●鐵道事務所

▲新京驛構内木材線取下擁壁改築工事　落札　一萬一千三百圓　松浦組　福高組　高岡組　三田組　●地方事務所

▲奉天中學校水泳プール井戸築造工事　單獨　千八百圓　岡組

▲二九K落鳳川橋梁外二ヶ所橋梁改築工事　開札　八月六日午前九時　●滿鐵地方部

▲奉天西南五路碎石車道築造工事　開札　八月七日午前十一時

▲決定工事 ▲哈爾濱鐵路局　京濱線窰門工務段管内新設信號場井戸築造工事　豫特　二千八百五圓　草場組

▲京濱線ハルビン工務段管内新設信號場井戸築造工事　豫特　一千八百五十圓　伊賀原組

▲三果樹工廠自動車々庫新築工事　豫特　二千八百五十圓　福昌公司

▲北黑線北安工務段管内二龍山站給水柱排水工事　單獨　一千八百五十圓　眞田工務所

▲北安龍鎭獨身局宅改築工事　▲北安警二局宅改築其他工事　落札　一萬五千二百五十圓　福昌公司　長谷川組　間組　戸田組　荒井組　志岐土木

▲北安局宅街第二回ト水管布設工事　單獨　八千二百二十三圓　眞田工務所

▲京濱線東穎昭外一站送水鐵管布設工事　單獨　一千一百八十五圓　長谷川工務所

▲新安埠架道橋新設桁架設工事　特命　二千六百九十三圓三十六錢　福昌公司

▲一面坡馬蟻河護岸築造工事　落札　三千八百五十圓　草場組　吉川組　間組

▲馬家溝貨物取扱施設新設に伴ふ香坊站構内線路模樣替工事　特命　三千八十二圓　榊谷組

▲大鄭線新立屯站線路工事　落札　一千二百七十圓　●鐵路總局　傳子林　吾郎公司　大東公司

▲奉吉線水草間一七、〇米橋梁改築其他工事　落札　一千九百五十圓　華興公司　昭和工務所　東興公司　森上工務所

▲興城溫泉ホテル電氣設備新設工事　示設　三千八百五十圓　青山電氣

▲山城鎭市街地排水設備工事　落札　三千百十圓　同興公司　華興公司　日滿土木　大津組　東興公司

▲補原局宅給水其他工事　單獨　三千三百五十圓　井上組

▲錦縣線上七間二四粁五〇〇米附近側溝其他工事　落札　三千五百九十七圓二十錢

▲撫順自動車々庫煖房裝置其他工事　落札　二千七百八十圓　同生公司　井上組　日滿土木　傳子林　順田商會

▲奉吉線朝陽鎭貨物野菜場盛土其他工事　落札　二千五百九十五圓五十錢　中島商會　渡邊商會　復興公司　同興公司　東興公司　傳子林

▲清源朝陽鎭西安機務段煖房裝置補修工事　落札　二千九百五十圓　渡邊商會　森上工務所　順田商會

▲赤峰局宅給水設備工事　示談　三千八百八十圓　大同組　同組

長春酒

滿洲景氣の將來について在大連の一有力者は經濟統制の日本全面への擴充を豫測して「內地側と滿洲が同じ條件の下に國家の統制經濟が行はれることになれば、今まで幾多の尊い犧牲を忍んで來た滿洲の經濟人もさう苦しまされずに濟むと思ふ、これまで忍んで來た尊い犧牲に對して今後は花が咲き實を結んで來るやうになり、大局から見て悲觀すべきものではない」と言つてゐる▲尤もこゝ當分は整理期で一時は凹凸が甚しいであらうとの但し書はある▲跛行たる以上やむないジグザグか

商況欄（八月六日前場）

海外經濟電報

倫敦銀塊	一九片一六分九
同 先限	一九片一六分九
紐育銀塊	四四仙四分三
孟買銀塊	四八留比四分三
米英爲替	五弗一仙八分九
米日爲替	二九弗三七仙
米支爲替	三〇弗一六仙
スチール	六四弗八分五
アナコンダ	三七弗八分五
英日爲替	一志二片一六分三
英支爲替	一志二片三分一
印日爲替	七七留比八分一

▲米棉

現物	一二仙五九
十月限	一一仙九四
十二月限	一一仙九五
一月限	一一仙九五
三月限	一一仙九五
五月限	一一仙九五
七月限	一一仙九五

▲印棉

爲替相場

▲上海爲替　▲日本向　第一回賣 一〇三、〇〇　第二回 一〇二、七五
▲倫敦向　第一回賣 一志三片一六分七
▲紐育向　第一回賣 三〇弗八分一
▲大連爲替　▲上海向　一〇二、九七五　三、〇〇
▲煙台向　一〇三、九七五

▲阪神日米爲替　第一回賣 二九弗一六分五
▲阪神日英爲替　第一回賣 一志二片一六分一

●大連鈔票銀大洋　現物　[illegible]

各地株式市況

▲東京株式（短期）　東新 [illegible]　鐘紡 [illegible]　滿鐵 [illegible]　日産 [illegible]　大新 [illegible]
▲大阪株式（短期）　大新 [illegible]　鐘新 [illegible]　東新 [illegible]　日産 [illegible]　日窒 [illegible]
▲大連株式（短期）　[illegible]

金銀市況

●上海標金　本寄 [illegible]
●大連金鈔票　現物 [illegible]

▲市俄古小麥　九月限 一弗一三仙四分一　十二月限 一弗一三仙〇〇　一月限 一弗一三仙〇〇
▲カルカッタ麻袋　青筋 二一留比二分一　鐵筋 一九留比八分三
ブローチ 二二八留比　オームラ 一九五留比　ベンゴール 一五九留比

▲奉天株式（短期）　[illegible]

各地商品市況

▲大阪綿糸　[illegible]
▲大阪棉花　[illegible]
▲大阪人絹　[illegible]

各地特産市況

●大連大豆　[illegible]
●同豆粕　[illegible]

新京取引所市況（八月六日前場）（一石値段）

大豆　高粱　小豆　玉蜀黍　[illegible]
●哈爾濱大豆　[illegible]
●同小麥　[illegible]
●神戶豆粕　[illegible]
●同豆油　[illegible]
●同高粱　[illegible]

アヘン・モルヒネ・ヘロイン中毒治療新藥 オネ「スパスミン」陽光
痛・神經痛・鎭咳作用力强大で副作用なく速效に驚くべし 一回一〇〇コ皮下注射に驚く
（有名大藥房にあり） 製造元 東京陽光堂製藥合資會社

豐樂劇場　階下八十錢　六日より十日まで

	第一回	第二回	第三回
お茶づけ侍		2.10	6.36
慈悲心鳥	11.20	3.41	8.07
眞夜中の處女	12.54	5.20	9.46 10.58終

電話2・1445・2・1585

帝都キネマ　料金八十錢　七日より十日まで

ニュース	12.00 12.14	4.37 4.51	9.14 9.14
逆間諜 マーナロイ	12.14 1.41	4.51 6.18	9.24 10.51
破れ合羽 嵐寛壽郎	1.43 3.11	6.20 7.48	
寂光愛 立松晃	3.25 4.35	8.02 9.12	

電話2・1236・21405

新京キネマ　階下八十錢　六日より十日まで

	第一回	第二回	第三回
眞夜中の處女		2.20	6.41
お茶づけ侍	11.15	3.36	7.57
慈悲心鳥	12.43	5.07	9.28 10.58終

電話3・2068

長春座　階下八十錢　六日封切六日間

	第一回	第二回	第三回
瀨戸内海		2.18	6.45
幽靈が死んだら		3.23	7.40
マンパ	12.00	4.12	8.29
自由の天地	12.41	4.53	9.20

電話3・3134・35766

軽快な乗心地！ 自轉車は工藤へ 新京總代理店 電(三)五九二八番

硝子 鐵材 塗料 其他土木建築諸材料商 T.A 天野商店 新京ダイヤ街老松町 代表電話（長）3六二一一番 倉庫專用3六二六八番（新京倉庫內）

ちり紙は十善 日本橋通六二 電話(三)三一九四番

小兒科 內科 堂脇醫院 吉野町一丁目 電話(3)五五二一番 産院 産婆 天野ヲサエ 當院は目下醫院新築中 新築位地中央通六〇ノ四西公園前 三角地帶加藤牧場跡

まちは相屋 東二条通廿七 電話(三)五一三五

◎電話金融 賣買賃貸 入船町一丁目九番地 荻本電話店 電(3)六二六七番

亀川歯科醫院 新京祝町二丁目（太子堂東角） 九州醫專 醫學士 亀川一郎

全滿各新聞廣告取扱 國通 新京本社 滿洲國通信社 西四馬路 電2-4620 文案・圖案 製作・販賣

三百年來家傳小兒强壯藥の白眉 かんの虫下し・胃腸病妙藥 肥兒丸 長崎 建屋 大連市連鎖街 日本書藥社大連支店 滿洲一手特約店 各地主なる藥店にあり

御料理 永樂 吉野町 電(3)二一七九

御料理 蓼之家 富士町三 電(3)二五〇七

御料理 大吉 富士町三 電(3)三一八九

天幕 野外テント 日覆 雨覆 帆布加工 專門製造 電(二)五八一七 テント貸付 松田テント商行 新京西五馬路八号

新京日日新聞 朝刊
【本紙朝夕刊十二頁】
本紙定價 一部五錢 一ケ月壹圓 郵税 一ケ月五拾錢
廣告料金 普通 一行壹圓五拾錢 特別 一行貳圓五拾錢
發行所 新京永樂町四ノ一 新京日日新聞社 電話 編輯局專用(3)三一二五 營業局專用(3)三一〇〇
發行人 十河榮忠 編輯人 松本勇 印刷人 水越內之介

御召服は 井上洋服店 室町小學校前 電(3)三七六四番

東北地方砂鐵から鐵鑛自足見透しつく
採算も十分近く企業化されん 良質のもの八千萬噸

【東京國通】鐵鋼國策の確立に積極的に乘出した商工省では製鐵業の根底をなすべき鐵鑛石の自給につき日鐵と協力して鋭意調査を進めて居たがその第一歩として岩手縣久慈（常磐商會所有）及び青森縣下北地方の砂鐵に着目し日鐵及び東北帝大に於て研究中であつたが愈よ採算の見透しもついたので近く企業開始に着手する事になつた、即ち同地方砂鐵埋藏量は含有率四十パーセント以上のもの八千萬噸或は一億噸と見積られチタニユームの含有僅少にして極めて良質のものとされて居るが近く八幡製鐵所の鵜瀞技師長自ら實地踏査に赴く事になつて居る、之に對し商工省では補助金を交附するか或は日鐵の政府持株配當金差引等の保護助長手段を取り極力實現を援助する事となつた、銑鐵飢饉の叫ばれて居る折柄、成行は注目される

電力統制問題
當局と事業者 意見對立 今後の成行注目さる

【東京國通】電力國營問題については電氣協會と遞信當局との間に贊否の兩論がかはされてその將來に於ける紛糾を豫想されて居るが提案者たる賴母木遞相並に遞信當局は之等傳へられる所の反對論は遞信省案の充分なる認識と理解とに基くものでない又國營の必要は事業者側の言ふ如く事業採算の成否に立脚するものでなく現下の非常時局に對處する百年の國策として之を必要とするとの見解に出て居るもので區々たる反對論者とは認識の立場を異にするものである、となし遞相の如きはその政治的生命を賭して迄その實現に邁進する不退轉の決意を固めて居り事務當局又此遞相の態度を支持して居るので今後の成行は頗る注目せられて居る

消費者側にも 反對意見

【東京國通】平生文相は五日午後廣田首相を訪問し關西旅行から歸京の挨拶を述べ、政府の增稅、公債政策を始め電力國營問題等に對する關西實業家の意見を傳へたが特に電力國營問題に就ては消費者側の實業家にしても相當反對意見があり、電力料の低減は切望してゐるが、直ちに國營とすることは種々の弊害を伴ふとの危惧を抱いてゐる旨を述べた、尙ほ文相は義務教育年限延長問題に對しては國策閣議に於て相當突込んだ意見を開陳する模樣である

憲兵制度擴充
幹部候補生出身者も將校になれる

【東京國通】陸軍では憲兵制度改正の第一要素として憲兵科將校の人員增加を企圖してゐるが、初めての試みとして豫後備士官よりの特別志願將校を採用することゝなつた、今回は主として豫後備役の憲兵下士官（年齡四十九年未滿の者）から採用することゝなつてをり、採用の規定は六日陸軍省令第二十二號を以て公布されたが、この方法により將來は一年志願兵幹部候補生出身の豫後備將校も憲兵に轉身の途が拓かれるわけで、之は憲兵補充組織の上に劃期的の改善が加へられることゝなり極めて注目される

志願年限延長

【東京國通】陸軍では時局に鑑み、憲兵の特別志願士官の志願年限を四十五年より四年延期し、四十九年迄とし、要員の充實を圖る事となり、陸軍省令第廿五號を以て昭和八年の省令第六號の規定に所要の改正を加へ、六日官報を以て公布、即日施行された

大豆輸出商組合 一日附認可

【大連國通】豫て實業部及び關東局に對し認可申請中の對歐大豆輸出商組合設立は八月一日附認可され其の旨組合員たる三菱商事大連支店長宛通知があつた

ギリシヤ首相 獨裁制實施宣布
赤の危險から祖國を救ふ

【アテネ五日發國通】四日突如議會の解散戒嚴令の宣布を斷乎發令し獨裁制を實施せる首相ジョン・メタリサス將軍は五日ラヂオを通じ左の如く述べた

從來議會制度の下では共產主義の危險がギリシヤ全土を覆ひ祖國を破局に導かんとして居たから余は祖國及び國民を救出す目的を以て茲に立ちゲオルギオス一世陛下の勅許を得て議會を解散し戒嚴を宣布し且つ政治の全權能を一身におさめる事にしたのである、余は此の偏要なる職務を國王並に國民に對する崇敬の念を以て忠實に履行する決心である、吾人の此のヘラス民族の興振運動に對する反對運動を策するものに對しては余は斷然彈壓を以て之に當るつもりである

サロニカ アテネ間 通信連絡杜絕

【サロニカ「北ギリシヤ」五日發國通】五日朝來サロニカと首都アテネとの通信連絡は杜絕した、右はギリシヤ政府の獨裁制宣布と關係あるものと見られてゐる、サロニカ市では示威集會は一切禁止され市中は警戒の軍隊で物々しい情景を呈して居るが治安は完全に維持されてゐる

牡丹江羅津間に 直通列車運轉
十月一日より實施

【奉天國通】日滿間最短路たる北鮮經路の充實並にスピードアップを圖るべく總局では來る十月一日の全滿鐵道ダイヤ改正に際し新京、羅津間直通列車を新設十三時間半で新京と羅津を結ぶ事となつたが北鮮鐵道管理局に於ても東部滿洲の目覺ましい發展に備へて牡丹江、羅津間直通列車を運轉すべく六日龍谷管理局旅客主任が來奉總局と折衝の結果今次ダイヤ改正より實施を見る事となつた

オリムピック大會費豫算 五百萬圓補助
五日の文部省議で決定

【東京國通】次回東京オリムピックは愈々具體的建設へと第一歩を入れ早くも五日文部省では各方面にトップを切つて大會費豫算を可決した、先づ東京大會開催に要する費用を大約千五百萬圓と見て其の三分の一、五百萬圓を補助する事とし十二年度以降四ケ年間各年百二十五萬圓づつを出す事として五日各省に魁けて開いた豫算省議で大會諸費昭和十二年度分百卅萬四千圓支出を決定した譯で、內百二十五萬圓が各競技場改修或は新設に當てられ五萬四千圓を事務費、人件費等に當てる事になつた、勿論大藏省としても擧國的興望實現の爲めとあらば此支出に異議ある譯なく安々として容認されるものと見られる

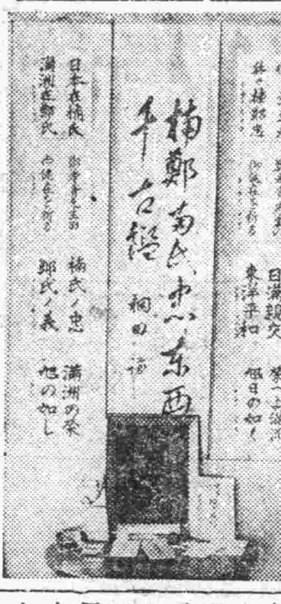

鄭孝胥氏の忠節に私淑
大楠公の塑像を贈る

鄭前國務總理の德を慕つて大阪市の一訓導が鄭氏の忠節を大楠公の遺忠になぞらへ大楠公の塑像扁額、千人針の腹卷兒童の作品、掛軸、千早城趾並に京阪各地の繪葉書、名物に國防獻金一封と鄭氏の德を讃へた手紙を添へて送り、鄭氏をはじめ側近者を感激せしめてゐる、この美談の主人公は大阪市鶴橋第四小學校訓導桐田義晴氏で、同氏は千早城趾に建設中の楠公精神道場に勞力奉仕をなしつゝ遙かに滿洲國の大忠臣をしのんで鄭氏に私淑、一昨年も鄭氏總理在任中滿洲國に國防獻金をなし日本政府に對しても國債償還資金並に國防獻金をなしたこともあり、稀にみる愛國の士である、鄭氏は早速軍政部大臣を通じて右獻金の手續をとり于軍政相と共に桐田氏に對し鄭重なる謝禮を發した

鐵道の積極工作と呼應 日本海航路を統制
民間側から要望の聲上る

【奉天國通】北鮮三港の王座を目指す羅津港築港も第一期工事の進捗と共に本年末には年三百萬噸の物資吞吐能力を具備する事となり、清津は主として北鮮物資輸出港、雄基は木材、石炭輸出港として分野を劃し日本海時代の出現を目標に今後の活躍を期待される事となつた右新情勢に對處すべく鐵路總局並に北鮮鐵道管理局では北鮮三港背後幹線たる京圖、圖佳兩線の內容充實とスピードアップに乘り出し此秋のダイヤ改正に際し直通列車の新、增設を斷行、鐵道輸送の積極的改善に盡力しつゝあり、北鮮經由日滿間旅客も一年二萬五千人を突破し累年增加の傾向を示してゐるが、鐵道と相對的關係に置かれてゐる日本海航路は大阪商船及び同社系統に屬する日本海、北日本朝鮮郵船等に獨占せられ大阪商船の大同丸、洛東丸の就航により幾分の充實を見たのみで船會社の亂立

運賃の割高等一般に舊態依然たるものがあり地元民間には日本海航路の統制改善を行ひ鐵道側の積極的工作に呼應せしむべし、との要望が漸次擡頭

一、船會社の統制
二、內地諸港の港灣設備改善
三、現在の多港主義を廢し日滿主要港間航路の充實
四、優秀快速船の就航

等の諸懸案を速急に解決し北鮮航路をして實質的に時間的に日滿最捷路たらしめんとするもので今後の推移注目さる

スペイン內亂を繞る英國
不干涉協定に伊、葡の參加要請
更に獨、ソにも要請か

【ロンドン五日發國通】英國政府はスペイン內亂不干涉に關するフランス政府の提議を受諾するに當りイタリー政府及びポルトガル政府の參加を條件としたが近くローマ駐剳大使サー・ドラモンド氏並にリスボン駐剳大使サー・チヤールス・ウイングフイールド氏に訓電を發しそれぞれイタリー政府及びポルトガル政府に接近不干涉協定に對する全面的支持を要請するに決したと確聞する、英國政府は更に必要に應じドイツ及びソヴイエト兩國政府に對しても働きかける意向と見られ、國璽尙書ハリファックス卿は突如夏期休暇を取止め兩三日中ロンドンに歸還外相代理として本問題の指導に當る事となつた

條件附て協定に參加
ソ政府佛に回答

【モスクワ五日發國通】モスクワ駐剳佛代理大使ペイヤール氏は五日午後外務人民委員部を訪問、本國政府の訓令に基きスペイン內政不干涉に關する提案を手交し、英、佛、伊、獨、ソ五ケ國政府間にスペイン內政不干涉協定を締結する事を申入れた、右に對しソ聯政府は五日折返し佛代理大使に回答を手交し佛政府の提案を原則的に支持し、依然不干涉協定に參加する意向を表明した、ソ聯政府の回答內容次の通り

ソ聯政府はスペイン內政不干涉に關する原則を支持し不干涉協定に欣然參加する用意がある、但しソ聯政府としては第一に同協定に英、佛、獨、伊及ソ聯各國政府の外ポルトガル政府をも包含する事、第二に現在若干國家がスペイン叛徒に與へつゝある援助を即時停止せしめる事を希望するものである

佛の提議に重大條件を附し
伊受諾か

【ローマ五日發國通】イタリー政府はフランス政府のスペイン內亂不干涉提議に對しては贊否の表明を差控へてゐるが結局英國政府同樣原則としてこれを受諾するものとみられる、但しイタリー政府はファシスト戰線の國際的強化策よりスペイン革命軍を暗に支持してゐる關係あり、フランス政府の提議に對しても重大條件を附するものとみられるこの點に就きローマ外交界では左の如く觀測してゐる

一、スペインの內亂が既に國際問題化した以上單に數ケ國の協定を以てしては充分目的を達し得ない、特にスペイン以下各地に於る第三インターの破壞的行動を阻止する事が出來なければ不干涉協定實行を期し難い

二、更にスペインの擾亂は既に內亂の域に擴大した以上國際法に基き革命軍に對して交戰團體の地位を承認し中立條約に基き各國との關係を律すべきである、蓋し內戰不干涉協定のみを以てしては叛軍に對する支持は阻止出來ず、偏頗の恐れあるからである

ソ聯機關大活躍
スペイン左翼政權を支持

【モスクワ五日發國通】ソ聯邦勞働組合中央幹部會では書記長シュベルニク氏自ら陣頭に立ちスペイン政府援助の大衆運動を行ひ寄附金の受付を開始した結果、スペイン政府に對する軍資金の提供者續々殺到し五日までに合計一千二百十四萬五千ルーブルに達した、よつてシュベルニク氏は右金額を國立銀行に寄託すると共に銀行當局に命令し、直ちにフランスフランに換算、スペイン政府ヒラール首相宛て送附するやう命令した、右金額はフラン貨に換算すると三千六百四十三萬五千フランに當りソヴイエト機關の左翼政權支援が愈よ露骨となつた證左である

一般外科 內科 小兒科 痔疾 性病
大森医院
梅ケ枝町三 電(3)四七四三

日滿實業協會 滿洲支部理事會

日滿實業協會滿洲支部では來る八日午前九時より新京記念公會堂會議室に於て滿洲支部理事會を開催し、全滿各地より理事二十數氏出席の上左の各件を上程する筈である

一、昭和十年度決算報告
一、昭和十一年度豫算
一、九月十五、六兩日の協會定期總會へ提出すべき議案、即ち營業稅、關稅、官吏消費組合、工場財團法等の諸問題に關し當局へ請願の件

張總理夫妻 轉出將校招待

張國務總理夫妻は今回の異動で關東軍から轉出した石黑軍醫總監はじめ六十名を六日午後七時からヤマトホテルに招待送別宴を開いたが主客歡を共にし同八時過ぎ散會した（寫眞はヤマトホテルで）

冀東徵稅查驗所を改廢

【天津六日發國通】冀東政府は今春三月初旬查驗處を設置し爾來冀東特殊貿易の徵稅を開始しつゝあつたが、過去五ケ月間の經驗と最近の政治的關係からその機構改革の必要を痛感し過般來鋭意研究中であつたが、漸く具體案を得たので近くその改革を斷行することゝなつた改革の內容は從來秦皇島、北戴河、昌黎、留守營、滿大寺、灤縣の六ケ處に設置されてゐた查驗處中留守營、南大寺、灤縣の三ケ所を廢止し同時に查驗處の內部的強化を圖ると共に人事その他一般統制をとり、更に政治的にも對策を講ずるもので改革後の查驗處の動向に就ては期待がかけられてゐる

尙ほ政府としては右三ケ所廢止後は從來に拍車をかけて查驗處所在地以外の荷揚げ、所謂密輸に對し嚴重取締りをなす筈である

ソ聯飛行機 米ソ連絡飛行

【ウイルミントン「カリフオルニヤ州」五日發國通】ソ聯の飛行士レヴアネフスキー氏はレフチエンコ機關士を同伴五日午前十一時十五分ウイルミントンを出發北極帶橫斷米ソ連絡大飛行の壯途についた

航空往來

▲松岡洋右氏（滿鐵總裁）六日午前ハルビンへ
▲副口中佐 同承德へ
▲山田中佐同
▲浮田建三氏（會社員）同
▲山田大佐 同
▲中田四郎氏（會社員）同午後ハルビンへ
▲松田省三氏（同）同

偶語

新京滿鐵社員の"青年祭"は八日西公園競技場で行はれる▲男女三千社員は此の日ばかりは所長も係長もない一律一體白シャツに向鉢卷暑さの最も甚しい午後三時を期して中央通りに繰り出し先づ我等が鎭守新京神社を參拜し▲更に忠靈塔に到り衷心感謝の赤誠を捧げ西公園競技場に引返し▲水陸競技に全身の汗を流し握飯で腹をこしらへ炎々燃へる巨火を圍んで踊りを踊り五分間演說などをやらうといふのである▲この催はデモンストレーションでもなく又殊更に奇をてらうのでもないその目標は老ひたるは赤裸純眞の若人にかへり若人は天眞爛漫たる若人の本領を發揮するうちにも團體的訓練を行ひ心身を鍛錬し質實剛健の氣分を振起するにありといふ▲要するに夏の惰眠から目覺まさうといふのである、その意味に於てこの種催しは單に滿鐵のみの催しとせず今後は全新京の年中行事の一としてより盛大に行ふべきものであらう

ネオンサイン 設計製作
塗装 装飾
亀岡看板店
新京タイヤ街老松町二 電話③二九四五番

◉電話金融 賣買賃貸
入船町一丁目九番地 電(3)六二六七番
荻本電話店

御挨拶
酷暑の折柄皆々樣には益々御健勝の事と御喜び申上げます扨て小生事永らく北滿葬儀社に在勤中は一方ならぬ御愛顧に預りまして厚く御禮申上げますこの度大方の御勸めに依り新京葬儀社を引受けて經營致すことになりました
御諒知の通り「新京葬儀社」は新京新市街の中央に位置し皆樣の何れの御宅へも餘り遠からず、「多年の經驗」と「色々の便宜」を自己資本とし、「迅速」と「叮嚀」をモットーに精勵致しますから、何卒倍舊の御引立を賜はり度・御電話次第早速御相談に參上仕ります
尙、造花部も自信を以て精々綺麗に、勉強致しますから御用命の程を御願ひ申上げます
敬白
新京興安大路三三五（新發屯給水タンク下）
各位樣
新京葬儀社
東京堂造花店
村本忠右衛門
電話二・三一九三番

協和服
A 拾八圓五拾錢
B 貳拾五圓
仕立の入念さと生地の優良さとは協會御制定の蕭洒たる樣式と相俟つて愈々好評
三中井
洋服部 日本橋通り 電3・二一四二一番
用達部 大同大街 電2・三一〇一番

パン
特製品カステーラ
學校 官廳 御用達
カネタパン店
西四馬路（2）一八六六番

襖 疊 材料一切と 昭和印 高級壁紙
滿鉄會社御指定品 特許「トキワ襖」發売元
大連市信濃町
堀内商店
電園(2)四五五六

社説　教育制度改革問題　目指さるべき根本義と滿洲

一

平生文相によつて提起された義務教育延長案は、種々の論議を捲き起した。由來この問題は相當に長い間、一部では主張されて來たものである。日露戰爭後、諸般の經營を行ふといふことになつていかなる國策を實行すべきかが中心的課題となり、その際に當時四ヶ年であつた義務教育を六年に延長することになり、明治四十年に小學校令が改正になつて現行制度の六年となつたものである。尤もその時にも、義務教育の年限は六年を以つて滿足したわけではなく直ちにそれ以上にするといふことが出來ないから、暫らくその程度にとどめ、更に他日の延長を期するものである旨が當局より聲明されてゐた。

二

大正五年、寺内内閣の下に設置された臨時教育會議に於いても、小學校教育改善のためにする國庫負擔法の決定とともに、義務教育年限延長問題が取り上げられ、その結論として歐米の現狀と比較し、又國民一般の智德の水準を上げて行かねばならぬといふ點より見ても延長が望ましいといふことになつたのであつたただ教員の養成、財政上の理由等によつて趣旨としては實行が望ましいが直ちにそれを實行することは時期尚早であると答申された。その後に於いても、教育が行詰つた、學制改革の必要があるといふ叫びは絕えず起されてゐた。

三

傳へらるゝところによれば平生案に對して、廣田首相は國民教育の向上といふ根本的精神は勿論容認するが、その實行方法等についてはさらに研究する必要がある、文部省案はやゝ形式に過ぎたる非難を免れず、右案に國策としてそのまゝ取上げることは出來ないとしてゐる由である。而して右案が國策線上より脫落しても政府は何らかの方法で國民教育の問題を眞劍に研究することとし全面的な教育問題の調査機關を設け具體的方法を調査立案せしめたいとの意向らしい。かくて現在の高等小學校及び青年學校の內容を擴充して、やがて義務教育年限を二年延長せしめる場合直ちにこれを小學校教育に轉換せしめるのに便するといふ事になるものと考へられる。思ふに教育制度の改革は、學制系統と學科課程の二方面から着手されねばならぬであらう、そして其根本義は、そこに國家の進路を明示し、社會の要求に合致せしめ、次の世代を擔ふべき少年者の個性を存分に伸展せしめること等の諸點に置かれねばならぬ。これに關聯して滿洲に於ける邦人子弟の問題も當然に考慮さるべきである。從來の內地延長主義は充分に批判されねばならぬと考へられる。

關東局管內の不穩文書取締法
—兩三日中に施行されん—

關東局管內にも施行する不穩文書取締法は去る四日內閣に於て第二回の審議を了したので勅令に依り關東州、南滿洲鐵道附屬地不穩文書臨時取締令として愈々二三日中に公布實施される事となつた

ギリシャ首相　獨裁制採用を宣言

【アテネ五日發國通】ギリシヤ首相ジョン・メタクサス將軍は四日深更ギオルギス二世の同意を得て國軍を動員し全國に戒嚴令を布いて獨裁制採用を宣言した

左翼勞働組合憤激　總罷業を宣言

【アテネ五日發國通】ギリシヤ政府は勞働爭議頻發に鑑み過般

一、勞働爭議に關する强制仲裁制
一、最低賃銀制
一、勞働保險國營の新法令

を公布庶政一新案を斷行したが右の內勞働爭議の協定に關しては共產黨並に左翼勞働組合が鞏固に反對し四日夜半を期し總罷業を斷行する旨宣言したが之に對しギリシャ政府は直ちに彈壓手段に出でたが四日夜半に至りメタクサス首相は突如獨裁制を宣言、下院を無期休會して戒嚴令を宣布する非常手段に出た故ヴェニゼロス翁を中心とする共和革命運動が潰えてから正に一年有半、ギリシヤ政府は獨裁國家軍の陣營に投じたが、スペイン內亂の推移と相呼應し歐洲の國際に何等かの波動を與へると見られる

新廣東主席　黃慕松氏着任

【廣東國通】新に廣東省主席に任命された黃慕松氏は軍用機にて着任した

中央軍　廣東に集結

【廣東國通】廣州及び西江、綏江地方に移動した中央軍は五日迄に第五、六、九、十、八十八、九十三、九十八の七ヶ師五萬餘に達し、尙後續部隊の廿二 卅六 四十八も奧北方面より南下中で又中央軍の裝甲車、重砲、タンク、高射砲等多數の精銳機械部隊も續々與韶鐵道で廣東に集中され廣三鐵道及び西江によつて前線に輸送されて居る。他方陳季良麾下の海籌、海容、應瑞の三隻は五日午後香港より黃埔に移り、又空軍は第一路指揮陳慶雲氏の率ゐる重爆機十七機、大型戰鬪機九機翼を連ねて五日正午杭州より廣東に飛來し、廣東にある中央軍飛行機は六十餘に上つてゐる斯くて廣東の空、陸、海軍の覇權は完全に中央に把握された

尙陳誠、錢大鈞兩氏は四日午後廣東郊外從化溫泉に中央軍、第廿五軍長、第十師長、八十八師長、第九十三師長、第九十八師長、第十四軍副軍長以下中央派遣の將領十餘名を招致廣西作戰に關し協議中である

南洋廳內に　臨時職員設置

【東京國通】拓務省では南方國策遂行の基礎的準備を整へるべく拓務局並に南洋廳に於て着々之が具體化を急いでゐるが先づ礎石ともなるべき交通、通信の完備を急務とするところから從來の土地、港灣產業等に關する調査事務以外に新に航空路通信等に關する事務の積極化を圖ることに決し之に伴ふ職員增加のため今回南洋廳部內臨時職員設置制を改正、上奏御裁可を經たので五日勅令を以て公布した

讀者の領分
（投稿歡迎　中傷不可）

毒舌生に告ぐ
一愛讀者生

毒舌生の中に近頃の署さの爲頭が變になり脫線記事を投稿し市民を憎ます樣な無禮な奴が居るのは甚だ迷惑千萬、一例を擧ぐれば二十八日の記事等尤も代表的なもので毒舌生の頭、非紳士さが思はれる今少し常識風俗を學び投稿を要す天草島が如何なる島かを？

煤烟芥にあへぐ
愛讀者

毒舌生が日本人ならば宜敷研究投稿を望む

滿洲殊に新京は塵芥の都市です家屋稠密の附屬地に於て殊に然りです、嚴寒の多くは各戶密閉して居り又自他共に煖を採る關係上煤煙苦よりも煖房の爲めあきらめ易いのです夏丈けは工業都市でない新京としては熱風でも變つた空氣を滿喫し度いし夜分は幾分凉風を屋內に入れ度いのです。然るに網戶あるが爲め外側の硝子障子を開かんか網の目の三倍もある煤煙で座敷中一杯です之は皆さん同感の事と思ひます何とかして夏の風呂や炊事等に石炭以外に依る燃料（電氣瓦斯然らざれば薪炭）を使用せしむる方法は無いものでしようか衞生上にも由々敷問題です、敢て衞生當局の御考慮を願ひます

東京大會宣傳費　三ヶ年三百萬圓の計畫

【東京國通】國際觀光局では早くも來る東京オリムピックの宣傳計畫を立案、着々具體化を圖つてゐるが其の宣傳費はなんと驚く勿れ年額百萬圓然かも今後三ヶ年間この宣傳强化をぶつ通すといふのだから二千六百年の大會迄に三百萬圓の巨費を東京オリムピック宣傳に投出すことになる、東京オリムピックの決つた今日眞劍に考へねばならないのは如何にして最大多數の外客觀衆を東京に吸收するかといふ事だ、ところが外客誘致に關する限り觀光局本來の使命であり全責任だといふ譯でこの際思ひ切つて百萬圓宣傳計畫を立てたのださうだ

大會決定の歡喜と謝意を放送
＝五日ＪＯＡＫ海外へ＝

【東京國通】第十二回オリムピック大會東京決定の歡喜と謝意を海外へ傳へる東京オリムピック決定祝賀特輯海外放送が五日午後二時から一時間に亘つて行はれた歡喜の電報、オリムピックコーラスをプロローグに牛塚市長の

東京市民の喜びと委員會に於ける米國委員ガーランド、ブランデーヂ兩氏の盡力を感謝する

旨の挨拶があり、オリムピック五輪模樣の扇を振りかざしつゝレヴュー「起てよ若人」を寶塚月組の少女が賑かに送ればその情景を吉井アナウンサーが英語で解說、此華やかな放送は國內にも放してアメリカと共に喜びを分ち午後三時終了した

新度量衡器　新京は十一月から愈よ實施

新京特別市に於ける新制度量衡器の實施は曩に市內各同業公會の決議により本年二月一日から新器を使用する事になつてゐたが、計器公司の器物準備遲延其他のため止むなく之が實施も延期となつてゐた處本月三日更に同業公會の決議により（出席公會二十四行）十一月一日より一律に新器を使用する事になつた、依つて市公署では權度局、計器公司と連絡協議の上九月一日から十月三十一日までを新制度量衡器（秤及木製圓棒形桝を除く）の轉換期間と定めこの期間內に於て全部新舊器物の轉換を行ひ以て計器の配給に萬全を期する事となつた、尙この實施期並に轉換期間を市民一般に認識させるため八月二十日から一週間を度量衡週間と定め權度局應援の下に遊行宣傳、ポスター貼布、新聞宣傳、ラヂオ放送等宣傳の計量サービス、懸賞募集、制度量衡器展示會、映畫館に於ける講演及幻燈宣傳販賣店を爲すことに決し近々中市內度量衡器販賣業者との打合せを開催する筈である

專賣制度の擴張は實現見込薄し
—大藏當局の調査—

【東京國通】目下大藏省で稅制整理と併せて調査研究を進めてゐる專賣制度の擴張及び改善に關してはビール、マッチ、ハッカ、アルコール等の專賣進出及煙草料金値上、鹽の値下げ等が當面の調査の對象となつてゐる、煙草の値上げ、鹽の値下げなどは略確定的となつてゐるが專賣の進出擴張については之が實行の困難なるに反して財政收入が伴はず最近の情勢では最も有望視されてゐたマッチの專賣さへ財政收入の僅少なる理由によつてほゞ斷念されるに至り結局明年度より實行に移される專賣の見地より考慮される程度で其他は總て將來の調査研究に待つ以外に方法がないのではないかと見られてゐる

中山兵曹事件公判　又もや無期延期

【上海六日發國通】中山事件の背後關係が白日下に曝されるや市黨部、中央黨部と紅幫等の地下暗黑團體との裏面及び嚴正なるべき法院の失態が一切暴露され邦人の憤激はその極に達してゐる、然も一方萱生事件に對する公安局の故意とも見られる無能怠慢が愈よ明瞭に看取されその間に何等かの强力なる魔手が伸びてゐるのではないかの疑念が愈よ濃厚ならんとしてゐる矢先五日行はれた中山事件第十一回公判は異常なる注視と關心を以て見守られてゐたが、支那側は極力事態の遷延を圖らんとの魂膽からか又も法院は次回公判の無期延期を宣告するに至つた、此の日第十一回公判は異常な緊張と昂奮裡に五日午後二時より第一特區法院に於て開廷、工部局側より提出せる書類により政治的背後關係の有無に就ての訊問に入つたが、楊文道は落着き拂つて終始頑强に否認、葉海生は或は否認し或は認める等兩者に相違を示し次で汪精衞氏暗殺事件で目下取調べられてゐる由江芳の事に及ぶや流石に楊文道も顏面蒼白となり慌て氣味に否認したが葉海生に至つては聲をあげて泣く醜態を演じた、斯くて法院側では被告兩名が汪精衞氏暗殺事件に關係ありや否や調査の必要ありと同五時次回公判無期延期を宣告した

滿洲鉛鑛の鉛、亞鉛鑛有望

滿鐵系資本の滿洲鉛鑛株式會社は昨年七月創立以來、錦州省錦西縣楊家杖子村に於いて鉛、亞鉛鑛の採鑛を繼續中であるが、最近では坑道もかなり增加し日產七十キロトンの原鑛を處理するに至つた、同鑛石の鉛、亞鉛純分は何れも三〇乃至六〇％といふ高純分でその他少量の銀及び金を含有して居り、同社では將來日產七、八百キロトンを目標にして坑道の擴張を續けて居る計畫實現の曉には現在內地需消費量の不足分の過半を賄ひ得べく將來を期待されてゐる

米と炭

撫順米　九、五〇
壽司米　九、〇〇
特等米　八、七〇
吉林白木炭　二、一〇

白米ハカリ賣致します
月桂冠　グリコ　代理店
明治の製菓　中央製菓　特約店
酢昆布發賣元
（調）長春調辨所　電（3）二〇七三　二一五三

早大大勝
—對全哈戰—

【ハルビン國通】早大對オールハルビン野球戰は五日午後四時十五分より馬家溝グランドに於てハルビン軍の先攻で開始したが早大の健棒振ひ結局十七Ａ對三で早大の勝となつた

17Ａ—3

ハルピン水道街　榮屋ホテル　電話　四九六六　六二四八

松岡總裁赴哈

滿鐵事業方針につき關東軍と打合せのため來京中の滿鐵總裁松岡洋右氏は六日午前八時新京飛行場發旅客機で藤井秘書帶同哈爾濱に向つた

三菱商事大連支店長更任

三菱商事株式會社大連支店長前任中谷芳邦、新任增田昇二兩氏は六日、三菱商事井上新京出張所長の案內で更任挨拶に來社した

八月九日（日曜）午前九時より
新京記念公會堂第一集會室に於て
靖獻遺言　第五講　文天祥衣帶中贊
主催　王道學會
後援　新京日日新聞社

人事往來

▲久垣自由氏（官吏）六日來京太平旅館
▲大家明朗氏（官吏）同愛國ホテル
▲白石大佐　同
▲宮田好春氏（器械商）同常盤旅館
▲原田士郎氏（滿洲國官吏）同
▲廣瀨英男氏（大林組）同京都旅館
▲河野有氏（滿鐵）同富士屋
▲高橋鹿藏氏（同）同大和新館
▲高橋克巳氏（同）同
▲井門光氏（同）同
▲佐藤眞男氏（同）同
▲高谷安延氏（商業）同
▲渡部幸三郎氏（吉林省公署）同都ホテル
▲岩田銀太郎氏（軍人）同大丸新館
▲廣瀨淸司氏（商業）同
▲勝又朝賴氏（敎諭）同大和旅館
▲長谷川宗一氏（大朝記者）同富士屋
▲中山虎雄氏（關西スペンダ社員）同
▲鹿島三治氏（敎諭）同西村旅館
▲石原正祥氏（滿鐵）同
▲塚原懿智三氏（滿鐵）同新京ホテル
▲富田直澄氏（軍人）同向陽ホテル
▲關大佐　同
▲北部少佐　同
▲服後武光氏（河村組）同
▲北村信男氏（會社員）同來京ヤマトホテル
▲渡邊祥三氏（同）同
▲井上武治氏（同）同
▲田邊敏行氏（同）同
▲堀川源太郎氏（官吏）同
▲古塚進一氏（著述業）同
▲林博氏（會社員）同

▲衞藤利夫氏（奉天圖書館長）同市內へ
▲永松保氏（鞍山製鐵所）同鞍山へ
▲米內山震作氏（大連民政署長）同大連へ
▲小林佐治郎氏（商業）同大連へ
▲奧村愼次氏（滿鐵）同奉天へ
▲宮崎鐵太郎氏（九大教授）同奉天へ
▲宮脇賢之介氏（冀東政務顧問）同大連へ
▲佐々木信道氏（東京日日）同ハルピンへ

商況欄

株式相場（七月六日後場）

▲大連株式（短期）

銘柄	寄	引
五品	—	一五・七〇
豆新	一九・七〇	一九・七〇
錢鈔	一五・三〇	一[illegible]・三〇
東新	一三五・〇〇	一三五・〇〇
滿鐵新	六一・五〇	六一・五〇
二新	三八・七〇	三八・六〇
日產	七九・三〇	七九・三〇
鐘新	一六九・八〇	一六九・七〇

▲奉天株式（短期）

銘柄	寄	引
滿取	一三・八〇	—
東新	一三五・〇〇	一三五・二〇
大新	六八・三〇	六一・九〇
日產	七九・一〇	七九・〇〇
鐘新	一五九・八〇	—
五品	一五・八〇	—
豆新	一九・八〇	—
二新	三八・一〇	—
電甲	二二・八〇	—
東拓	三三・〇〇	—
滿興	二五・三〇	—
滿毛	一九・五〇	—
優先	二〇・八〇	—
日魯	七一・〇〇	七一・三〇

各地商品市況

▲橫濱生糸

	前引	寄	後
現物	—		—
當限	七五五・〇〇		—
先限	七五五・〇〇		—

手形交換高（六日）

	枚數	金額
金票	三五六枚	三八六、五九一円四二
鈔票	—	
國幣	三三九枚	一四四、八〇四円六五

鮮魚小賣相場（六日）

百匁ニ付

品名	最高	最低
活鯛	一五六	九〇
氷鯛	…	…
中タイ	…	…
連子鯛	七二	〇六
チヌ鯛	…	…
アマ鯛	四八	四〇
イセエビ	…	…
車エビ	一三一	…
ブリ	…	…
ヒラス	三〇	一八
マナカツオ	三〇	二〇
黒鯛	…	…
マクロ	…	…
カツオ	…	…
サハラ	三〇	一二
赤ムツ	…	…
イワシ	…	…
ニベ	二〇	一一
サバ	八	…
アヂ	一八	一六
メバル	一三	…
ヒラメ	三一	二二
コチ	…	…
コノシロ	一六	一二
ホーボー	…	…
ボラ	…	…
キス	三七	三〇
サヨリ	…	…
タコ	四〇	…
カニ	…	…
小エビ	…	…
カレイ	…	…
タラ	…	…
甲イカ	…	…
アワビ	七八	四八
クロナマコ	…	…
貝柱	…	…
シジミ	二六	…
ハマグリ	七	四
カキ	…	…
ウナギ	…	…
ニベ同	三四	一七
ブリ	…	…
サハラ	六〇	二四
チクワ	…	…
カマボコ	…	…

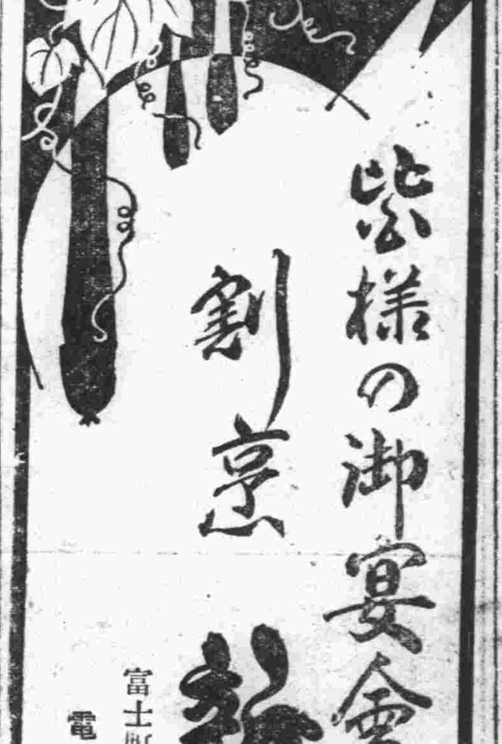
皆様の御宴會場は
割烹　新京
富士町二丁目新京ホテル隣
電話　帳場　三、二六〇一番　客用　三、六二一六番

貸金勉強　極く簡單
質
質流れ品　大安賣
愛知屋
東二條通二五（朝日館隣）電（3）二五九五番

裳衣古新
質
夏物大見切
マストヨ　豐質店
三笠町三丁目一五　電3　二七七七番

カタログ進呈
玉突臺附屬品
新京百貨街　昌進堂　電話（2）一二五〇番
最近內地で流行兒
ローテンション台
特價提供

夏の新しい裝
豐富着荷
御用命は
ぜひ當店へ
吉野町二丁目
㊅　村岡吳服店
電話二一二四番

材料と技術の優
ビクター製品は優秀な材料を豐富に使用し、製作に當つては多年の經驗と機械力を使用し正確且つ完全な製品を多數に生產し、非常に優れた器械がお廉く提供出來ます。音のよさは既に定評がございます
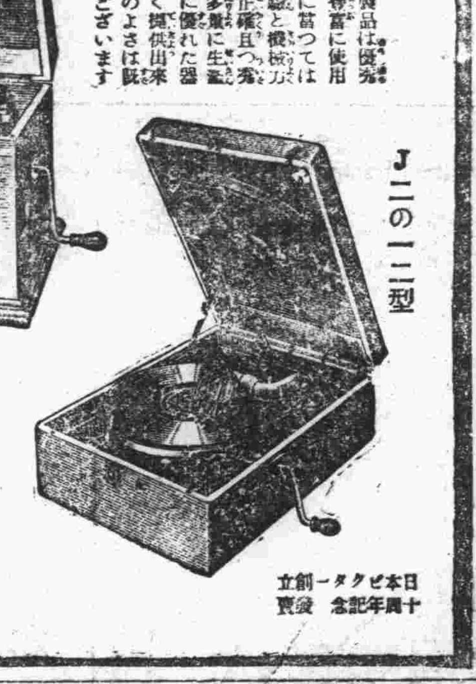
J二の一二型

J一の三五型
最寄りのビクター特約店で現品を御覽下さい。
どちらも
定價三十五圓
オルソフォニック
ビクトローラ
日本ビクター創立十周年記念發賣

◉廣告の御用命は……電話三、三三〇〇番へ。

DRAM
ドラム

汚く自身で出來る
美顏術
先づ以て　地肌の保護が大切
「ドラム」を用ひて、汚れと脂肪を取り去つてから、お化粧をすると最も效果的で、例へば美しい花を咲かせるには苗床の手入れが肝要です
「ドラム」は血行を良くし、皮膚に活力を與へます、ホルモン含有の化粧品を御使用になる前に是非ドラムは必要です、胃の弱い人が幾ら滋養物を食べても消化されないと同樣です
「ドラム」を御常用になればニキビに惱むことなく小皺はとれソバカスも消えいつ迄も若々しい御容色を保つことが出來ます
新京販賣店
吉野町三　丸美屋商店
吉野町二　大和藥房
日本橋通り　秋林洋行支店
祝町三丁目　鳳三堂化粧品部
（各百貨店化粧品店藥店にあり）
大和ホテル理髮部、ミヤコ理髮店、新京美粧俱樂部（川又）、ストロベリー美容院にてドラム使用若返り美顏術を開始して居ますから御試驗下さい

森永ドライミルク
よいこなおちち
小兒科大家が擧つて推奬！

匪影なき桃源境！
磐石縣屯墾部落
（二）
木島重治記

△生活の設計

滿洲國軍の飛躍的な素質向上は近來頼もしいことの一つだ軍紀の肅嚴、鬪爭精神の旺盛實戰力の充實、それに近代化された裝備等と算え上げて行けば最早世界の何處に出しても見劣りはしない

然しこれ等の兵士が何年かの兵役を濟ませて兵營生活に別れを告げると

同時 に彼等は自分の生活を失つてしまふ、除隊兵の大半は歸るべき職場がないのだ

これは何とかしなければならない、生活の根底を喪失して匪化するやうなことがあつて

士達の生活を保障し、老兵淘汰の捌口を求めて第二軍管區（吉林）では停年滿期に近い卅才から卅四才の老兵を集めて特別討伐隊として屯墾兵團を編成し、これに農耕地を與へて卅六才になれば土着農民にするそして次の屯墾兵を順次入れて行くといふ仕組の對策方針を樹てたこれは正に妙案である、老兵の生活を安定させる一方次第にかうした屯墾兵が僻地山間に

充滿 して行けば、これまで暴れ狂つは困るといふ譯で除隊後の兵た共産匪などゝいふ厄介な害蟲は漸次存在根據を奪はれて自然消滅のほかは無くなると

いふ一石二鳥の名案である その最初の試みとして選ばれた土地は、從來共産匪の跳梁に委ねられて居た吉林省盤石縣城の西北方十キロの山間福安屯であつた

第二軍管區は今年から始まつた吉林省公署の二荒地復興三年計畫の實施に依つて愈よ屯墾兵プランを實行に移すことになり去る四月十日吉林に於て編成を終り、蒔種期も差迫つてゐるので早くも同月廿七日には約百名の兵隊は右手に銃劍、左手に鋤鍬といふいでたちで自分たちのユートピアを

建設 する感激に頬を染めて目的の南方一里半の縣集團部落に一旦根據をおいて福安屯に兵舍を建てると共に蒔種にとりかゝり七月中旬には耕作を除草、中耕を終つてこゝに屯墾兵團の輝やかしい生聲を擧げたのであつた

號令一下耕作にいそしむ屯墾兵

△屯墾隊を訪ふ

八月三日早朝、記者は各軍管區より集つた屯墾隊視察の日系軍官十數名、三毛吉林地區主任顧問等と共に馬背にまたがり磐石縣城を出發、道を西北方にとつて眞夏の赫々たる太陽の直射をまともに浴びながら福安屯を指して三里の道程を急いだ

視界を限るものはたゞ緑一色の沃野千里ー、元來此の邊の土地は大清朝の初期より圍場に指定されて農民の移住、開墾を一切法令によつて禁止したものであつたが清朝も末期の頃隣接各縣が全く開墾され盡されるに及んで農民は地方官吏の目をかすめて次第に地形の複雜なのを奇貨として谷間といふ

谷間 に居を定めて竊かに私墾を始めたのであつた事變後の盤石縣一帶が匪賊の巣窟と化した淵源は、想へば此の時にあつたわけである、即ち私農者達は官吏の目から逃れる爲に大びらな集團部落を形成せずこそこそと各地に四散した結果樺甸あたりの匪賊は之等の私墾民を脅迫し點々たる農家も縣内擾亂の據點として遂には其の中の或者を有力者組織分子に仕立て上げて強靱なる勢力を張るに至つたわけである、尤も光緒八年には磐石縣開放令が發布され、吉林墾務局の手によつて開墾事業が進められたが當時地方官吏の行政指導が無定見であつた爲め農民は崩雪を打つて縣内に殺到し遂には拾收のつかぬ畸形的農家散在の儘滿洲國建國を見るに至つたのであつた かうした狀態は愈々益々匪賊の跳梁に拍車をかける結果となつて

農民 は難を隣縣に避け、あとは未開當時にも劣る二荒地（一旦開墾された後荒廢した土地の呼稱）といふ慘憺たる姿を止めたのである

午前九時谷間を渡り國道を走らせて一行は國軍除隊兵の桃源境と謳はれる福安屯の屯墾隊根據地に到着した

成る程現在では王道の慈光を浴びてあちらこちらに縣の指定集團部落や自發的な集團部落が點在するばかりか、さしも荒廢に任された土地も昔の生氣を盛返し見事に農耕を施されて見る眼も嬉しい眺めだ屯墾隊は總集團部落と共に農地再興のパイオニアとして立派にその役割を果したのだ、今年に入つて以來の歸農民は急激に增加した

第三回農收豫想調査
北滿班近く出發
＝發表は九月下旬の豫定＝

本年度の農收豫想調査の第一回（七月一日現在）については既報のごとくであるが調査聯合會では引き續き九月一日現在の第二回豫想調査を例年のごとく實行することゝなつたがうち北滿班は五班に分れ來る十五日哈市を出發廿五日の豫定をもつて北滿各沿線の調査に出發すべく目下準備中であるが、第一回調査が作付面積並びに作付歩合及び作況を中心とするものであつたに對し第二回は主として作柄を中心に調査を行ふものにして小麥其他二三種に就ては各地で詳細なる坪刈實收調査をも並行することとなり第一回に比し一層實收に近き數字を得られるものと期待されてゐる、しかして各方面より懸念された七月中の天候狀況も折込まれるため第二回調査の結果は或ひは第一回調査に比し幾分減收となるのではないかと見る向もあるが當地專門家筋の觀測では部分的には兎も角全體としては第二回と大體として第一回とを得るものではないかと見られてゐる、尙北滿調査班は九月十日全員歸哈し同十二日新京に赴き直ちに集計着手の豫定で從つて發表は九月二十五日頃の豫定である

豫算編成續り 地方陳情群殺到

【京城支局】總督府明年度豫算編成を續りて地方陳情群が連日殺到し毎日三十名乃至五十名が總督、總監乃至各局課長級に面會を申込み肝心要の執務にまで支障澁滯を來す狀態を展開例年とはいへ流石の總督府首腦部も全く弱り切つて居り殊に半島躍進に伴ふ各種施政計畫の擴大につれこの數は益々增加の傾向にあるので遂に總督府では陳情員の面接並に之れが對策につき目下各局課で考究中であり名案注目される

鐵道總局の新廳舍 九月中旬完成
現總局隣接地にも新住宅增設

【奉天國通】鐵道總局の奉天設置を控えて鐵路總局では準備に忙殺されてゐるが、總局新廳舍も九分通り竣工、九月中旬迄には完成、鐵道總局設置正式決定と共に移轉を開始する事となつた、而して滿鐵々道部の奉天移轉は現業機關を最初に漸進的に行はれるが總局開設と同時に約六百名が奉天に移轉し來る爲總局人事課では急激に增大する人員を收容する爲應急便法として奉天鐵路局の錦州移轉によつて生ずる住宅二百戸並に代用社宅二百戸を一般より借上げ來年度豫算に約五百萬圓を計上現總局社宅隣接豫定地に新住宅五百戸を増設する事となつた

鮮内新規私鐵投資額 一億に達す

【京城支局】昭和十年下半期より十一年度上半期にかけて鮮内の新規私鐵に投資決定せる金額は多獅島四百三十萬圓、三歩四百八十萬圓、京春一千萬圓、平南二百五十萬圓の新線の外京東の水仁線二百萬圓朝鐵黄海線三百二十萬圓の延長を合して實に二千六百八十七萬圓に達し當に半島鐵道界の記錄的現象を呈するに至つたが一面低金利政策の人氣並に作用が實際方面に働きかけて居る證左として注目されてゐる、尙現在既に投資計畫の決定せる端豐鐵道の五百萬圓と京東鐵道延長の三百萬圓と低金利を反映する鐵道投資額は愈よ增大して行く傾向にあり昭和四年以來八千萬圓台を持續して居た私鐵投資は一億圓を突破するに至つた

全鮮各道に亙る 妖教撲滅期す
警務局で教主、信徒を監視

【京城支局】總督府警務局では既報の如く全鮮に亙り五十餘種の妖教の徹底的撲滅を計りつゝあるが之に則り京畿道警察部では各地とタイアップし六月中旬來大本教彈壓に次いで道内に巣喰ふ普天教、壇君教始め十餘種の大小宗教類似團體に對し各署を督勵し解散閉鎖を命じつゝあつたが此程漸く全部の絕滅を行ふに至り引續き教主及信徒の動靜を査察監視中である、尙ほ之らの怪教の中には大本教を顔負けさせる程淫祠邪教振りを發揮し然かも甚だしきは無智な信徒より零細な金品捲きを上げ酒池肉林の快樂に耽溺し信徒の人妻又は處女が迷信に從ひ教主や幹部の毒牙にかゝりて人身御供に上げられしものもあり又看板のみかけて教主一人、信徒一人といふ貧弱なものもありて係員を苦笑せしめてゐる

哈市水道の 完成期
明年の六月頃

哈市水道科では都市計畫の一部として市内上水道の完備擴張を計畫其の第一歩として市郊外王兆屯に高區水源池を又新路線文端街に淨水場を建設すべく既に七月中旬着工してゐるが、この工事は鑿井式ポンプ四本により水源池に水揚げしてこれを送水鐵管に依り淨水場に輸水せんとするもので工費は水源池工事並に機械備付九萬圓、送水鐵管敷設五萬圓、淨水場並に機械備付九萬圓計二十三萬圓で明年六月末竣工の豫定、尙現在では低區水源池並に淨水場に依り道裡道外、プリスタン、傅家甸のみへの給水あるのみであるが高區水源池完成の曉は新市街、南崗、馬家溝、舊哈爾濱方面に伸び全市に亙つて給水が行はれるわけでこれと同時に水道の濾過設備も計劃されてをりこれも明年六月迄には完成の豫定である

貴金屬 森洋行
中央通 電③三八七七

來年度以降の 府制實施 豫定地

【京城支局】總督府では既報の如く來る九月に羅津邑を府に昇格せしめ次いで來年度に海州邑に府制を實施する方針であるが更に昭和十三年度から十ケ年位の繼續で毎年一、二ケ所の昇格を行ひ其の終端に於いて少くとも三十府にせしめる模樣である、而して近き將來府制實施を見るべく豫想される所は先づ道廳所在地である忠北道清州咸北道羅南江原道春川でその外全北道裡里、慶南晋州咸北城津咸南興南等であるがその内最も必要を認められてゐるのは清州で忠北道廳の新築竣功を機とし昭和十三年度には當然昇格續いて春川羅南に順次府制實施が行はれるものと見られる

明年度豫算各局 新規要求額 五億圓突破

【京城支局】總督府明年度豫算はこの程事實鐵道兩局を殘し他は殆んど出揃ひ目下細部的の査定を行つてゐるが、東上中である水田司計課長の歸任を待ち十日頃各局の提出意見を聽取した後直ちに本格的査定に着手することになつたが尙ほ新規要求額は豫想以上に膨脹し二億數千萬圓に上り夫れに基準豫算二億九千萬圓を合せれば總額實に五億圓を突破し未曾有の膨大なる金額に達すべく觀測される

鳥山博士講演會

【延吉國通】間島省公署教育廳では來る十日より十四日迄の五日間、文教部係官及び考古學の權威城大教授鳥山喜一氏を招聘し延吉兩級小學校に於て夏期講習會を開催する

お斷り・・「强制勞働手記戰慄ソ聯の實狀」本日休載

チチハル郷の蒙古人移民部落
（下）チチハルにて　坂下健一

要するに本年度耕地擴張による部落民の開墾は以上の成績の如く、良好とは云へないまでも漸次成功の域に近づきつゝあるを示してゐる、然し何と云つても農耕經驗の尠い蒙古人が短期間に七五〇晌地の

開墾 を終へたことは將來蒙古人の農業指導から見て有力な樂觀材料が與へられたと見て良い

如上の實績を見て取つた旗公署は同部落を以て旗公の模範村とする目標から今後も右の開墾計畫を繼續、收獲後の農閑期を利用して更に二五〇晌地を開墾明年春には再び五〇〇晌地は共同開墾せしめる方針で準備を進めてゐるこの計畫完成の時こそ、始めて同部落の蒙古人が食糧の自給自足は勿論來年度秋季收獲期には一千余石の剩餘作物を得、部落民の經濟的基礎が確立されるものとしてゐる

□

前田參事官は同部落の前途を樂觀、頗る自信ある口振りで語つた

蒙古人に對する農事指導の要點は實に熱と努力の一言につきます、彼等の怠慢と農耕を嫌惡する性格を叩き直し勤勉な精神を吹き込むには當局者が

蒙民 と共に働き彼等の一人として根氣よくやらなければ到底駄目です、この事業は未だ最初のステップを踏み出しただけで今のところは成功とは云へませんが決して悲觀すべきものではありません今年は副業收入が絕へた爲蒙民の生活はみじめなものがありましたが幸ひ私等を信頼して生きて行かうと云ふ氣持が少しでも出て來たのと何とか端緒をつかまへたので漸くこゝまで漕ぎつけたのです、蒙古人に豫定のプラン通り遂行させることは大變な困難を伴ひますが働けば收入が增へると云ふ事がはつきり判かればあとは指導一つでやつて行けます、將來はこの部落を立派な模範村に育て上げ札蘭屯の持つ誇りの一つにする抱負を持つてゐるのですよ、アハ、、、、、

□

齊々哈爾郷蒙古人移民部落の成功可能に力を得た布特哈旗公署はそれ自體の持つ重大意義と旗内の產業開發の觀點から本年秋より明年夏にかけて百戸、約五〇〇名を同移住させ同郷南方廿六里の地に新部落を建設する一方薩馬街蒙古人部落（索倫系）建設のプランもあり貧困蒙人の救濟更生に異常な熱意を見せてゐる前田參事官が嬉しさうに語つた

蒙古人の部落に行けば我々は神樣扱ひにされる半面、先住者の指導に充分な信頼を得るまでの日系官吏の眞摯な心組みは私の痛く感激したところであつた

從來蒙古人の生活樣式なり以上の樣な集團部落のことは一般に閑却され勝ちであつたことは已むを得ないが日本人が大陸に延びるためには先住民族をどの樣な境遇に置くかは極めて重要な

課題 である、生存鬪上蒙古人は都市に遠く、接するに稀であるが五族の一構成分子としては云ふに及ばず、日本の前衛種族として常に彼等の生活狀況を知ることに心がけ、理解することは必要なことであらう、私は當局者まかせにすることなく大陸に身を置く一般人の常識範圍に蒙古人を眺め彼等に對する變らざる親愛の情を喚起されたい

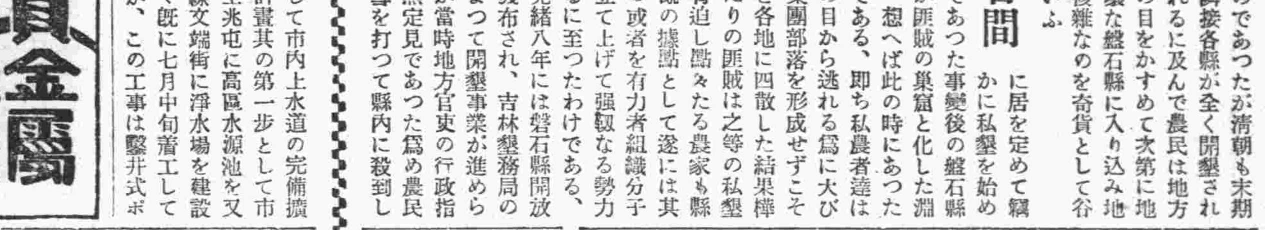

おさだ定九郎
讀切小說 長谷川伸
戀人の亭主ゆゑに引づられる女心のいぢらしさ。涙の名篇

妻の過去
讀切小說 中村武羅夫
花嫁が處女でなかつたその秘密に男はどんな態度をとつたか？

變化如來
時代小說 角田喜久雄
いよ〳〵評判！果然素晴しい人氣の禍を捲き起した！

笑ふビル街
ユーモア長篇小說 南達彦
呑氣男のペンガラさん飄々つむじ曲りの社長のお氣に入り、あまり有頂天になりすぎて遂に梯子段から眞逆樣の大椿事出來！

人はなぜ貧乏するか
新潮社長 佐藤義亮

▲忍術怪力曲藝座談會
都で五寸釘を打つたり鐵劍白刃を素手でしごいたり物凄い怪力や忍術の話、恐らく事實だか

▲再び起るか世界戰爭
阿部眞之助
各所に起る條約破棄！今や歐洲は崩壞に瀕すと、各國の現狀を述べた。問答體で誰にもスグ判る。

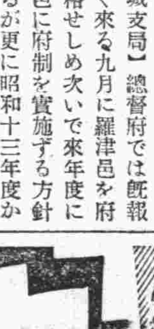

▼凱旋當夜の乃木大將
人間乃木と聖將乃木の兩面を見る感激の逸話

▼昭和定本 新編忠臣藏 吉川英治
▼現代小說 珊瑚の鞭 加藤武雄
▼英雄小說 西郷隆盛 山中峯太郎

■面白智慧くらぶ（特輯）
◎花時計◎アマチュア氣象臺◎たばこの性格判斷◎年齡と生れ月◎人體常識番附◎滑稽マッチ占ひ◎日の出クラブ◎無理ナンダイ◎日本一の高價品

▼職業野球團熱戰記 若林虎夫
我國野球の最高技能を盡して戰ふ猛烈さ火の出る樣な大試合の光景を見よ

▼實話 腦病院の美人患者
美しい狂女と若い看守との一夜が生む數奇な運命

▼探偵捕物實話 情痴の片腕事件 谷山刑事
待合へ屆けられた生々しい男の片腕果して何の謎？

▲成功美談 涙の奉公貯金
兵隊演物屋と名を賣つた横濱で有名な小林氏が今日に至るまでの涙ぐましい奮鬪と苦心の成功談

●傳奇小說 甲武信ケ嶽 野村胡堂
●戰爭小說 花咲く潜望鏡 福永恭助
●漫才競演大會
●漫畫ビルヂング
●五ッ兒姉妹物語
●昭和の變り種物語
●高田浩吉出世小唄
●女の發明家探訪記 鶴見退助 ユーモア作家

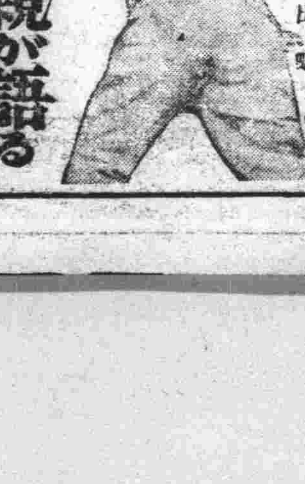

肉親が語るオリムピック選手物語
◇陸上の村社講平を語る
◇マラソンの鹽飽玉男を語る
◇幅跳の原田正夫を語る
◇水上の遊佐・寺田を語る
◇棒高跳の大江季雄を語る
◇水上の鵜藤俊平を語る
◇水上の葉室鐵夫を語る

新掲載の
新寶島
長篇大冒險小說！
岩崎榮
待ちに待たれた巨篇愈々出づ！
大膽不敵で冒險好きな日本一の少年が、信濃と甲斐の國境の山奥から身を起して、南海の一孤島に日本人村を築く世にも素晴らしい大生涯！
全篇波瀾に滿ち面白さに滿ちた素晴らしい物語 どなたもこの面白さには手を打つて快哉を叫ばれるであらう。

見よ名篇傑作を滿載して聲價愈々高し

日の出 九月號

定價五十錢 ☆ 東京牛込 新潮社

幽靈は存在するか
醫學博士 佐多芳久
この科學を超えた大問題に對し、博士が自ら實驗した事柄についてその科學的見地から幽靈は存在すると云ふ。

大佛次郎 現代小說 海の女

ミシンの選び方手入法
どんなのがよいか? 買ふ時はどんな注意を必要とするか

開かれた窓からミシンの音がリズミカルな震動を傳へて來た時家庭的雰圍氣を感じるものであるが、それほどまでにミシンは廣く使用されてゐるといつてよいだらう。それだけミシンの選び方、手入法なども、も少し研究されてよいといへる。

ミシンの選擇

ミシンの種類は隨分多いものであるがその根本的な點から區別すれば、ボビンケース（下糸を捲いてゐる糸管を入れる器）の型の相違による。實際、ミシンが綺麗に行くか行かないかは、一にこのボビンケースのよい惡いにあるからミシンの選擇上、ボビンケースは第一に問題になつて來るのである。

一、丸舟型

ボビンケースが丸舟の樣な形をしてゐるものであるが、これは、輕くて、値段が安いといふ長所はあつても、ケースが前後に動搖し易く、糸の調子が平均しない爲、薄地のものでは、糸がつれ易く、見苦しくなりやすい。

二、蛇の目型

このケースは機械の動きにつれて動搖することがないから常に糸の調子が平均し、縫目が美しく行くから、少々價は高くても、この式のものを選ぶ方が良い、現今では一般にこれが愛好されてゐる。

三、足ぶみ式

この式のものは兩手は完全にあくわけで布を具合よく按配して行くことが出來るが、やゝ高價なため商業用に使用される場合が多い。

四、手ミシン

右手でミシンを廻はしながら左手で布を扱つて行かねばならないから、やゝ不便であり能率的ではないが、足ぶみ式の半額程で求められるのと、使用し易く、輕便である點から家庭用としての特長をそなへてゐる。

五、電氣ミシン

電氣モーターによつてミシンを動かすのであるから、時間的にも、勞力的にも經濟である。購入する際は信用あるミシン店で求め、機械の運動が輕くて滑らかに行き、布切れに試みてみて、針目がつれずに美しく規則正しく行くものを求めれば間違ひない。ミシンに經驗ある人なら中古等を購入すると安くて案外良いものが手にはいるが、一般的にやはり信用ある店で新品を買ふ事である、月賦制もあるから手輕に購入出來るわけです。

ミシンの手入

どんなに機械がよくても、手入れが行きとゞかなければ便利なものでもあるだけ、故障を生じ易いことは勿論である

（A）先づ第一は、油を度々さす事である家庭向のものとしては使用前必ず一回油をさすことは仕事の能率を高め機械の保存上にも是非必要な事である、注入用の油は、必ず鑛物性のものを使用する事で純石油は、永く使用しなかつた爲に、機械の動きが惡くなつた際にのみ、掃除用として使用するのである、注入の時期は使用直前が最もよくあまり時間をかく事は油が流れ出ていけない。

（B）第二は、使用前と使用後は、毛織物又は絹布類でミシンの各部を丁寧に拭ふことである、使用後の掃除の際には、手入れ用の動物性の油で機械類を除く他の部分をふくことが大切である、鑛物性の油を使用すると傷つけ易い、ボビンケース、シャフト等は特に念を入れて掃除しないと糸屑やごみがたまり易く、たまると、糸が切れ易くなるから心得ておかねばならない。

（C）第三は適宜に使用する事である、余り間斷なく使用する事は機械の生命を短くするが、久しく使用しないことも又機械を古びさせる原因である。むしろ使用しない方が機械の手入を忘れ勝ちである。

寧ろ滑稽な 數の迷信
惑はされぬ樣に!

およそ數の迷信位馬鹿々々しいものはありません、多くはつまらぬこぢつけが元でだん／＼ひろまつたもので、何れも格別のよりどころのあるものではないから、決して惑はされてはなりません。

×……×

◇……日本では四は死といふ音に通じてゐるから縁起が惡いといつて、自動車の番號も飛行機の番號もつけません、病室なども四號室は見當りません。けれども西洋では四は忍耐强いことを意味するといつて喜んでゐます。

×……×

◇……六といふ數は「ろくでない」などと嫌ふ人がありますが、四程ではありません、ところが外國では一般に嫌ふ傾向があり、殊に勝負事をする人は、とても不吉な數としてゐるやうですそれは競馬で走る籤を引き當てると、棄權して出場しない騎手のゐるのでもわかります。

×……×

◇……野球で七回をラッキーセブンといつて、兩軍いづれかゞ幸運に見舞はれる回だと躍起になつて戰ひます

×……×

◇……日本では九は苦だといつて嫌ひますが、西洋では九は繁榮の數となつてゐます。ですから何もよく／＼しないで、元はもうぢき十になる、つまりもう直ぐ出來る上る數だと解すれば、むしろ嬉しくなるではありませんか。

×……×

◇……外國人が十三といふ數を嫌ひますが、何んでもキリストに十三人の弟子があり、その中の一人ユダが裏切つた爲、キリストが十字架にかけられ、その日が又十三日だつたといふので不吉な數だといふ迷信をいだくやうになつたのです。また日本では、十九は重苦の音に通ふから不吉だといひ女の年の三十三は慘々の音に通じ、男の年の四十二は死にの音に通ふからいかんといひますが、逆に十九は得な年で、三十三は耳よりなことを聞く年、四十二は世に出る年と考へたらむしろ喜んでよいと思ひます。

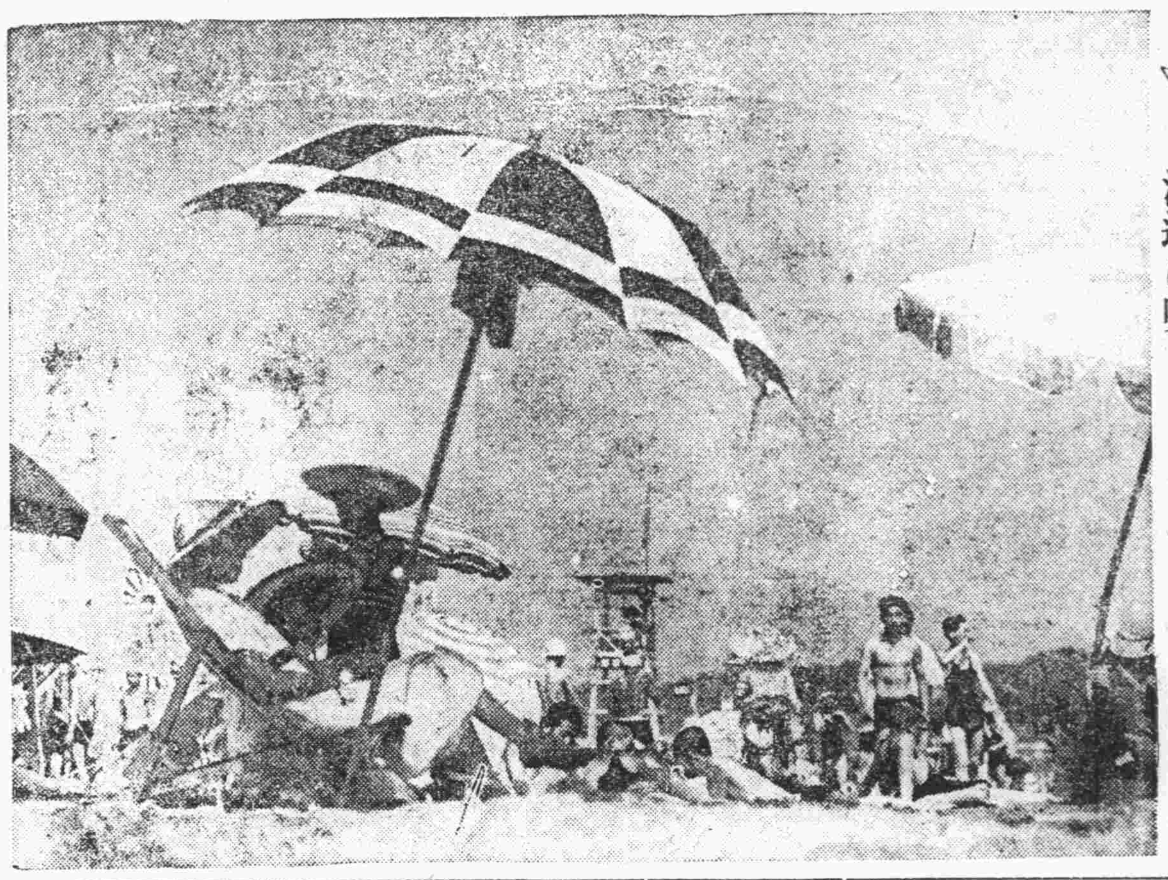

▽……海邊に咲くビーチパラソル

夏の榮養の王座 澤山召上れ! トマト料理二種

秋穗敬子さん談

本當の味は「生」、一つは生のまゝ食べる方法、他の一つは加工して食べるやり方ですしかしうまいのを本當にトマトの成分を少しも減殺しないで食べるのは生の方です。生のまゝ食べるには 無論新鮮なものであることが條件になりますが、といつて枝からもぎとつたものをすぐ口にするよりも、一兩日冷藏庫に入れて少し熟したものの方が味はよい、これは酸素の關係でもいでおくと働きが活潑になつてくるためです。

本當にトマトを味はふのはかうして一兩日冷やしたものに食鹽を少し振つて食べるのですが、食鹽の代りに砂糖を少しかけて食べるのもよい、しかしこれは間食にはなりますが御飯のお菜にはちよつとどうかと思ひます。別にトマトの二杯酢も非常においしいものです調理法は熱湯中に三、四秒入れてすぐ水にさまし皮をむいて丸のまゝ砂糖、酢、酒、少しを加へてこしらへた二杯酢につけ込みそのまゝ冷藏庫中に二、三時間置き食膳へのぼすときに縱に大きいのは五つ小さいのは四つ切り位にして出します。調理は簡單で味も極上、即ち萬人向きの食べ方です。

加工の食べ方

加工品としてはいろ／＼方法がありますが、矢張り萬人向きにはトマトソースでせう、造り方はトマトの青いへたのところから半分に切り鍋に入れ水を加へずトマトだけを、煮詰めます煮詰めたところですいのうで皮やかたい部分、種子をすくひとり殘つた汁だけを更に弱火で二時間ばかり煮詰めて濃厚液にします。別にビールの空瓶をよく洗つてさかさまにして水を切り、すつかり乾燥したところへ前のトマトの汁を肩まで入れ、その中へ茶さじに二杯の食鹽を加へバケツに入れ、ビール瓶の肩の部分までくるやうに水を張り、瓶の口にはキルクを輕くのせてバケツに蓋をし沸騰させてから二三十分つゞいて煮立せ、キルクをかたく栓をして取り出します。これで一、二年は平氣で貯藏出來ます。大體一貫目のトマトでこれが四本とれます。なほかうして造つたトマトソース中のビタミンですが、他の食品とちがつてトマト中のは熱に對して比較的强く、從つてまだ／＼非常に豐富です。

大連より長崎鹿兒島行（毎十日出帆）
九州への最短連絡航路
千歲丸
大連發 八月十日午前十一時（九番バース出帆）
長崎着 八月十二日正午
鹿兒島着 八月十三日午前七時
一等 長崎 三二圓 鹿兒島 三八圓
寢臺室 一七圓 二〇圓
廣間室 一五圓 一八圓
ソファ附 一四圓 一七圓
三等乙 一二圓 一五圓
近海郵船代理店 日本郵船大連出張所

夏家河子（六） 海濱聚落便り

敷島高女

皆はまだ安らかな寢息をたてゝ居る。ポト／＼と雨の音がする。床の中で耳をすませた。窓からしつとりとした濕氣が寢床に泌しみ込んで來る。雨降る靜かな朝だ。靜寂を破つてガラン／＼と起床の鐘が鳴る。皆が一齊に飛び起き「アラ雨ね」「海に入れないからつまんない」方々で歎聲を上げて暫しはざはめく。やがて朝禮の鐘が鳴る。雨の爲に中庭で行はれた。海の見えない朝禮は何んとなく物足りなかつたが、朝の自習の時間が濟んだ頃には鬱陶しい雨空もカラリとよく晴れた日本晴と成つた。水着に着替へ元氣よく、砂を踏んで海岸へ行く。雨上りのエメラルドに閃めく碧い海、黑い島が夢の樣に浮んで居る。白波が靜かに碎けて足もとを洗ひ、眞夏の光に輝いて水の色が一層美しく感じられる碧い水の上を船が靜かに流れてゆく。陽も海も空も凡てが美しい夏を映出してゐる、今日は日曜日の爲か砂濱に集ふ蟻の樣に彼方此方からぞく／＼と水を慕ふ人の群が寄つて來る。頂度滿鐵青年祭がこの人混みの中で日の燒けた腕と足とで元氣一杯に始められた。ふと見上げる上空には爆音勇ましく旅客機が水すましの樣にスイ／＼と飛んで行く、水中で青年達の面白い西瓜取りや御輿擔ぎを見てゐる中に早や上れの鐘が鳴る。綠の木の間を快よい風に吹かれながら宿に歸る。晝食後疲れが出たので彼方でも此方でも晝寢が始まる。風が餘り入らないので暑く息が詰りさうだ。午後の水泳はバレー、林檎取り等でさん／＼水を飲み面白かつた、今日は夕食は奉天朝日高女が先なので晝の海での運動に相當エネルギーを消費し盡した私達にとつては、すつかり、空と成つて動く元氣さへない。夜は皆庭に出て先生の面白い訓話を聞いて笑ひ轉げた、空が少し曇つて來た、明日は旅順行があるのに何うやら空模樣が案じられる。夜禮の頃は細雨と成つて終つた。靜かな夜犬の遠吠えが聞える、時々車輪の音に淋し氣な汽笛が混つて通り過ぎる靜かな夜氣に包まれて眠りに就く。

月ヶ浦便り（一）

八島小學校六年 國吉千鶴子

七月二十五日。此日は、今まで樂しくまつてゐた、樂しい、うれしい旅行に旅立つ日であつた。此日は學校の召集日だつたので七時までに學校へ集合した、私は、お友達とお話する時は、きまつて、月ヶ浦の樂しい樣子を心にゑがきながらお話するのであつた時も、草取をしても、私の心は旅行にとんでゐて、いつもなら、熱心にしてゐたお仕事も此日はそうも出來なかつた。お家へかへつたらトランクや、リュックサックをあけたり、しめたりして一人で喜んでゐた、七時頃になると、もう暗くなるのがまちどほしくてへやにゐたり外に出たりして、九時頃になるのをまつてゐた。

やがて九時になつたので、お母樣と二人で驛へ向つた、驛へ來て見ると構內は人でいつぱいになつてゐた、私は、いそいで自分の受持の上村先生の方へ走つた。

私は、横山さん達をさがして一所の席にすわつた。まもなく汽車は發車した。お母樣方、おみおくりの方々にわかれをつげて自分の席におちついた。外は、はげしい雨である、時々氣味の惡いいなづまがする。もう大分おそかつたので、ねる用意をした

二十六日、もう朝から、夜になるのが、まちどほしくて窓ばかりのぞいてゐた。大石橋でひるごはんをいたゞいて周水子まで來た、此所で乘かへて、別の汽車へ乘移つた。此所では、前の汽車の樣にゆつくりは、出來なかつた。私は、にもつをすわる所において、自分は、立つて汽車のつくのをまつてゐた。汽車は二十分位で月ヶ浦の聚落場についた。途中、テントがたくさんあつたり、海が見えたりしたので、皆なは、一時に「わあつ」とさわいだが、又「テントの中から、おばけが出る」などとふざけてゐた人もあつた。

線路の方から靜かなアカシヤの林を通つて、氣持のよい砂の上に出た、目の前には、新しい木造の家が大きくつゞいてゐる。此所の主事先生からいろ／＼のお話をうかゞつて十八號のへやへはいつて來た。

入口の右には棚があつて、左には、長細い机が二つおいてある。入口の反對側が窓になつてゐて、そこからは、とうもろこしの畑が見えて、その向側には、いくつもの山々がたくさんならんでそびえてゐる。此所が私達のおへやでかくて大へんよい場所だと思つた。

けふの番組

七日（金曜日） （M・T・C・Y 新京放送局）

◇朝◇
五・三〇 第十一回國際オリムピック大會放送（伯林より）
六・〇〇 建國體操（東京）
六・二〇 ラヂオ體操（大連）
七・二〇 氣象通報（大連）
引續き 朝の音樂（東京）
八・三〇 經濟市況
九・〇〇 早曉演奏
九・二〇 料理獻立
九・四〇 經濟市況（大連）
一〇・〇〇 家庭講座 ラヂオの常識
一〇・二五 家庭メモ
一〇・三五 經濟市況（大連）

ラヂオの御用は 東京無線 電③四九二〇・五三八九番

◇晝◇
一〇・四〇 經濟市況（東京）
一一・三九 時報（東京）
一一・四〇 ニュース（東京・新京）
〇・〇一 經濟市況（大連）
引續き 野球試合
五・〇〇 實況（東京）
‖明治神宮外苑野球場より中繼‖
第十回全國都市對抗野球大會
野球休止の場合は左を追加す
〇・〇一 經濟市況（新京）
〇・二〇 晝の演藝（レコード）
〇・四〇 建國體操
二・〇〇 日用品値段（滿語）
四・三〇 ニュース・演藝（鮮語）
四・五〇 ニュース（英語）

一・〇〇 白天演藝（哈爾濱） 淸唱 烏盆計 唱 鄒本源 胡琴 傳益湘
一・二〇 ニュース（滿語）
一・三〇 成人講座（滿語） 關於刑法犯再犯之豫防 司法部調査科長 守 康 外二名
一・五〇 下午演奏（大連）
二・〇〇 經濟市況（大連）
二・五〇 經濟市況（東京）
三・〇〇 ニュース（東京・新京）
三・三〇 經濟市況（大連）
五・〇〇 子供の時間（大阪） 幼兒への昔噺 浦島太郎 オハナシクラブ
五・二〇 コドモの新聞（東京） 村岡花子
五・二五 氣象通報・番組豫告

◇夜◇
六・〇〇 ニュース（東京）
六・二〇 今晩の番組・官廳公示
六・二五 政府公報（滿語）
六・三〇 講演（東京） 英國を中心とした最近の歐洲外交 法學博士 神川彥松
七・〇〇 箏曲（東京） 新ざらし 箏 今井慶松 三絃 中能島欣一
七・二五 歌謠曲（東京）
（一）：小唄勝太郎 三味線 富 奴 合唱 日本ビクター合唱團 伴奏 日本ビクター管絃樂團
一、オリムピック會津磐梯山 平沼亮三作詞 村越國保作曲
（二）：東海林太郎 外 合唱 日本ポリドール合唱團 伴奏 日本ポリドール管絃樂團
一、滿洲の月 二、油地獄の唄 三、坂本龍馬 四、雨の夜船
七・五五 常磐津（東京） 新荷雪間の市川（新山姥） 淨瑠璃 常磐津松尾太夫 同 常磐津宮尾太夫 同 常磐津千東勢太夫 三味線 常磐津文字兵衛 同 常磐津 梅治 上調子 常磐津 三之助
八・三〇 時報・ニュース（東京） 引續き ニュース
八・四五 ニュース・經濟市況 氣象通報・番組豫告（滿語）
九・〇〇 淸唱五花洞（哈爾濱） 朱 維 本 外
九・二五 北滿の時間（哈爾濱）
九・四五 國內放送（東京） オリムピック應援歌（レコード） 解說 鈴木良德
一〇・〇〇 第十一回國際オリムピック大會放送（伯林より）

平嶺齒科醫院 新京中央通（新京神社前） 電3一三三四二

日日案內
廣告料 ◇三行一回金六十錢 ◇被屆度一回金四十錢 ◇五行一回金八十錢 ◇十行一回金一圓八十錢

電話 賣買 曙町四ノ 脇坂ビル 電話商會 電（3）六七〇〇
寫眞 キットお氣に召す 青陽寫眞所 青陽ビル三階 電（3）二四六六番
南京 虫、家ダニ全滅責任附 御用命は親切本位 安眠社 電取次一五八八
寫眞 出張撮影、記念撮影は新京一の定評ある青陽寫眞所 電3二四六六
洋服 裏返し專門 個人經營國の爲 電話（3）三六四一番
貸家 崇智路一〇六號 瓊浦ビル 電（3）三八九五
尺八 琴古流指南名和先生 稽古日八・九・六・六 元・電業 白楊寮 受附 松原
電話 至急 讓りたし 電話3四四七二番
生田 流箏三絃譜本速成 敎授 小松雅蓉師 興安通二三ノ八（派出所向）
尺八 敎授並製作準師範 試驗準備 秋元薩山 興安大路四〇七 電2三四七一
代書とタイプ印書は河北 確實な領事館正門前 南洲堂で 電（3）五一三六
古物 不用品高價買入 領事館西隣 丸八古物店 電（2）四四〇七
讓商 洋服店其儘 貸すもよし 電話（3）三六四一番
簡易宿泊所 一泊卅錢 公益旅社 城內東四馬路二八
貸フトン 東一條通り二十四 有田ドラック蒲團部
膽寫 謄寫印刷 專門不二 大氣堂 電話3一二四二五
讓犬 セパード純血背黑 牡五才身長二十六吋 種犬に最良 新京市南嶺衛法華堂方 平川
電話專門 公益社 ……賣買、金融秘密嚴守 電話簿名義其儘仲介謝絕…… 錦町第一錦ビル二十六號室 電話（3）二三〇七
十八年之經驗 新京 大猫病院 入院設備完全
●金融● 大和通り六五（金光敎筋向） （3）六五五〇 福海商事
タイプライタ印書 文章立案、平安町一丁目九 電話3二〇七九 信榮舍
三省堂製本所 帳簿專門 電話3三三四番 三笠町三ノ九
サック 八紘作用ヲナサザル事多ク 御用ハ專門店ニ限ル 性の百貨店 富士町二ノ一五
金融 創業五年 新京三笠町一丁目 赤玉カフェー西横入 新興社 電（3）四九〇二番

お茶と茶道具 新茶入荷 みどり茶園 吉野町一丁目 電3四七七〇番
看板は玉江へ 新京キネマ前 電話三一二八八〇
賣自動車 フォード三十三年 三十四年 數台 トラック三十五年 日之出町九ノ二 大和運輸公司 電3六九〇八番
裁縫敎授 東京夜間部 御敎授ス 仕立 晝間部 敎師 神谷孝惠 祝町二丁目五ノ四銀バレア前 神谷裁縫專修院 電話（3）三一二六二
人を雇はれるなら本會へ 失業路頭に迷ふものは本會へ 男女を問はず 自彊會本部（平井） 東三馬路無線電臺下 電（2）一〇八五
ほねつぎ 中央通一五裕泰號內 末松接骨院 電（3）二二〇三番
鍼灸 あんま 新京永榮町三ノ一 一陽堂療院 電話3五八二九番
あんま 東一條橋詰 九州堂療院 電三一六五〇九
鍼灸 あんま 中央通丸 キリスト敎會下 高橋治療院 電（3）五八六七番
金融 入船町三丁目一三（東三條橋詰） 昭和洋行 電話（3）三七〇九番
電話と金融 貸賃 買賣 金融即時、長期、秘密 電話簿其儘 僅かなアタマ金でお買入れができます 入船町一ノ一九（ダイヤ街橋際） 荻本電話店 電（3）六二六七

（簡易宿泊並） 高等御下宿 新京東二條通八島小學校前 八島館 電話（3）五二六四番
お寫眞は永清 日本橋通四レ 電3五九五二
家傳お灸 ◎脚氣△ロイマチス ◎淋病△胃腸病 ◎婦人病△關節炎 ◎神經痛△痔疾 中央通大阪商船横 ハリ灸專門 淸水鍼灸院 電話（3）六七二七番
看板とネオンは 工藝社アルス 室町四丁目（三井物産前） 電話（3）三九二二番
米米米 撫順壽司米 在庫豐富 並に一等米 御待チカネの德用米到着 一叺七、九五、一斗二、六三 何品も安い店 食料品店 上田商行 新京東三條通五四 電（3）四、五二八番
名儀變更せず信用で貸します 電話金融 新京入船町三ノ五 電（3）五七七三番 昭和金融株式會社
鳥 溫泉料理 新座敷庭園 溫泉閣 宴會は特に御相談 三円七品お酒一本 自動車出迎無料 ダイヤ街 電話（三）二六三五 五四八五

公認 電話賃貸便利扱 取扱一切迅速 電話即時金融 姑名其儘多額貸 ○賣買は老舗たる當社へ!! 新京朝日通十七番地 新京土地建物會社 △電話用達部 電3四八二八
公債と勸業債券買入 恩給と金融 便利秘密 速時立替 新京入船町二丁目九 出張所哈爾濱一面街卅番地 ボシン商會 電話（3）二八七五
看板とネオンサイン アサヒ工藝社 新京吉野町二丁目 電話③五〇九三番
指壓整體術と血液循環療法 三井田療術所 場所 新京吉野町五ノ十 呼電3六四六七番 助手、研究生募集 希望者來談の事

大阪商船出帆
門司、神戸（大阪）行
うらる丸 八月八日
はるびん丸 八月九日
熱河丸 八月十日
たこま丸 八月十一日
扶桑丸 八月十二日
うすりい丸 八月十四日
亞米利加丸 八月 日
吉林丸 八月 日
志あとる丸 八月 日
ばいかる丸 八月 日
（午前十時大連出帆）
三角・鹿兒島・沖繩行 貴州丸 八月十六日正午
●切符發賣所 滿鐵及國鐵主要各驛並各地ジャパンツーリストビューロー案內所
船車連絡往復切符は汽車二割引、汽船一割引、通用期間二ヶ月
大連より乘船往復切符は復路運賃二割引、通用期間三ヶ月
●專屬荷扱所 國際各地運輸會社支店
大阪商船株式會社 大連支店 電2一一五一 奉天事務所 電四〇八九 新京事務所 電3二三一六 哈爾濱事務所 電七二〇一

懸賞小説選外佳作

潮流（下）

松本夜詩秋

「敵同志か。さうかい僕は何にも言ふ權利はないな、君にとつてはどうせ獅子心中の虫だからな、なまじ一緒になつた因果だ諦めるに越した事はないよ。」

「諦めるのは、もうとつくの昔よ、諦めにもう一歩つき込んで二人共立つて行かれる方法はないもんかしら、お互に、心中するやうな事大きらひ。」

「別れたいと言ふんだな、君の其の氣持は、いつも僕にはよくわかつてるよ、併し、僕と言ふ人間は君から離れたら、今の處、死ぬ樣なものだからね、升を越した何にも能のない人間を今更になつて放り出さうとするのは余りにも人情味のない話ではないか」

「それは此方で言ふ事よ、もう少し胸に手をあてて考へてみたらどう？」

こんな出鱈目ばかりを言つてすがらう〱とする栗原が情無い。もう言ふまいと思つても此處で解決しなければ、自分もこの儘ズーッと、泥沼にひきずり込まれて行く樣な不安でムヅ〱する。意義ある生活がしたいと切實に思ふ

「今になつて、そんな考へを起すのが、所謂認識不足なんだ。人間は分相應な生活で事足りるわけだ」

朱美は、又胸がうづいてくる。分相應な生活、向上しようと心がけてゐて、知らず知らずの裡に墮ちて行く人間の如何に多いかを彼女は知らないわけではない。

自分も其のうちに入つてゐなかつたか？

誰を恨んだらいゝんだらう疑惑が雲の如く湧いてくる。

×　×

〃どうでもなれ〃といふ捨てばちな氣持が朱美の心に又も强くはびこつた。ホールで踊つてゐる間が極樂だつた。一歩、家に足をふみ入れる刹那、持つてゐるのは失望の外に何ものもないのだ、だんだん朱美は家を明け始めた。

「大連に遊びに行かないか」

ワルツが終つてタンゴが始つた。甘いアコーデオンの音にヴアイオリンのむせぶ樣な音が交つて美しい縞のやうなメロデイが流れ出した。相變らず熟心な金井が一番先に飛び出して來て踊りながらさゝやいた。

「いゝわ、何時？」

「今晩でも」

「せい急ね。」

簡單に約束は出來た、ホールがはねると、朱美は外で待つてゐる金井と一諸にタクシーを驛に走らした。

汽車に乘つてから金井は始終輪快さうにはしやいでゐたが朱美には、いざかうして二人きりになつたみると大した興味もわかなかつた、只家に歸るのが嫌やの一つの方便であつたのだが彼女の氣持にはもう滿されないものがあつて金井の存在からも栗原の顏をみると同じやうた味氣なさをおぼえずにはゐられなかつた

「來るのではなかつた。」

後悔が身内を突っ走つてゐた。

自分の氣持を誤魔化すばかりに、此んな嫌な氣持になるのだつたら、新京で友達のアパートへ宿つた方がどれだけよかつたか。

大連の旅館での一夜は朱美には泣くにも泣けない過失であつた。あれやこれやで先々の運命が余りにも暗黒な色どりにぬりつぶされてしまつたやうに思へて、一そ死んだ方がいいとさへ思つたが死ぬといふ突きつめた底に入る勇氣も彼女には出ないのであつた

そして栗原の不敵な中にも弱さのあらはれた複雜な顏が浮んで來ると

「分相應な生活をするのが一番いゝんだ。」

ひやゝかに自分自身を解剖し、ヂッと諦めてゐるらしい栗原が此の時程彼女にいとほしく思へた事はなかつた。

朱美は朝のアジヤで急に歸ると言ひ出した。金井は、もつと、居たかつたらしいが、頑として聽ぜぬ朱美の態度にそれ以上とめもしなかつた。

日照りの新京驛に放り出されて、足も輕く、別人の樣な心で自分のアパートに歸つたもの〻相變らず栗原は留守だつた。

ベッドに倚つて落ち着いた朱美は今の氣持をいつまでも抱いてゐやうとヂッと胸を組んだ。嬉しいやうな悲しい樣な淚がとめどなく流れて來た

「吾々のあまりに豊富な生活」

—ローヂャー・バブソン老の警告—

一九二九年のウオール街恐慌を豫言し一躍景氣觀測の達人に祭り上げられたローヂャー・バブソン老は、最近のレヴユ・オブ・レヴユ誌に「吾々のあまりに豊富な生活」と題する小文を迭つて、アメリカ人の現在の物質生活が本當の人生の幸福から遠く離れて居る點を指摘しその猛省を促してゐる。

本當に豊富な人生といふものは、健康と幸福感とによつて決せられるものだ。現在市場に賣買されるもの〻内、どれだけの部分が吾人をより健康ならしめ、より幸福ならしめて居るか。吾々の祖父時代より格段に增加した國民一人當りの生產も、その八割迄は吾々の健康乃至幸福を增加せしむるに役立つたものではないと云ひ度い。

試みに新聞の廣告欄を一瞥しやうか、小、中、大新聞三種をとつて廣告欄の内容を見ると、そのスペースを喰つてゐる割合は次の如くだ。

自動車及附屬品	五%
衣服食料品	二六%
家具類	八%
不動產及び求職	二〇%
酒タバコ類	八%
藥品化粧品	四%
娛樂	九%
其他	一九%

現在大衆が何を求めてゐるかはこの廣告を見れば判る。廣告欄の約半分は實に自動車、酒類、タバコ、化粧品、家具等に費されてゐるのだ。次にニュース欄を見るとそのスペースは次の如き割合で費されてゐる。

スポーツ	二四%
經濟商況	一八%
政治	一四%
戰爭及外國ニュース	一〇%
傷害、離婚	八%
社交	八%
讀みもの	八%
地　蓮	一〇%

これで見ると大衆が如何なるものに興味を持つてゐるかゞ判る。□

一日獨り靜かな森に入つて吾々が何の爲めに齷齪してゐるのかを靜思すれば、吾々は現代の文明が正に氣狂ひ沙汰である事に氣がつくだらう。吾々は大して價値のない事に精根を消耗し自ら健康と幸福を傷けつ〻あるのだ。然も吾々の生活の標準は百年前に比べてホンの些少しか上つてゐない、勿論祖父時代と比べると娛樂の種類や生活上の便益は非常に多くなつてゐる。然し健康と幸福はその時代に比べてどれだけ增えてゐるか、死亡率は成程低くなつてゐる。然し五十歲以上の死亡率は少しも減つてはゐない、少年は昔よりもつと勉學の機會を與へられてゐる、然し犯罪の增加は敎育の普及よりも更に速かだ。

アメリカの國民收入は一ヶ年五百億ドルこの六分の一をわれわれは犯罪、疾病、火災其他の失費にあてゝゐる、更に他の六分の一は有害な食料過度の飮酒、喫煙、ふしだらな娛樂、博奕、化粧、ドライブ、服飾に費消してゐる、更に他の六分の一は無益な雜用例へば標準化しない事より來る浪費、原料品を徒らに破壞して了ふ事より生ずる損失等に空しく蕩盡してゐる、要するにわれわれは國民所得の半分を浪費して了つてゐるのだ。

故郷思ひて

植木一夫

田植かな一家皆出の紺手ぬぐ

夫が取る苗を束ねる初仕事

薄化粧かくす田植や經木帽

諸俯でしばし木陰に憩ひけり

茄子畑に水溜堀れり子等の餌

雜句

大陸や縱斷列車に夕立かな

沛然とくるか黑雲南嶺にわく

大道の駄酒落に涼む浴後かな

網戸から恭客の見える夏の宵

外野手に夏の陽はゆる大飛球

ぬかるみを所在なく見る苦力たち

丹精のトマト實になる眞夏かな

信心銘（卒已）

鹽谷壽石

文日「急轉轉遲」

學藝消息

▽明治天皇の遺德を欽仰し奉り和歌を詠じて大前に献進神慮を慰め奉らうとする趣旨の下に結成せられた明治神宮獻詠會では九月末日締切りを以て詠進歌を募集中であるが、詳細規定は東京市澁谷區代々木外輪町明治神宮獻詠會宛問合せのこと

官場現形記（123）

李寶嘉 作　大内隆雄 譯

〓第十一回の三〓

ボーイが言つた。

「私の見ました所では、あの鄉さんて人は、ひどい阿片イン者ですよ、まる一日阿片を吸つてるんです、役所に出る時間なんかあるもんですか？この數日こちらに來ても何べんも外に出て小煙館に吸ひに行くんです」

王道台は

「阿片か、實際は仕事には害は無いさ、今役人をやつてゐる者で阿片をやらん人間はないよ。おれは二十代で省城に出て先づ佐雜をやつた、それから河工の方で仕事をするまで、一晩中阿片をやつて眠らなかつたものだ。どうやら夜が明けると服を着て老總の部屋に出勤の印を押して來る。一番早い出勤さ、しかしそれから歸つてまた寢るんだ。その後省城で候補だつた間もずつとこのやり方でやつた。だから知らぬ上司はおれがよく勤めると言つてほめたものさ知縣、知府、それから今の道台になるまでずうつと阿片をやつて來たんだ。鄉が來たらよ、朝早く出勤しろとな、さうすれば上司はそれを喜んで良い役にもつけるさ。おれはもう出發する人間だ。そんなことやつてゐる暇なんかあるものか！」

と言ふ。ボーイは仕方無く退き去つた。

その鄉が門房で返事を待つてゐた。

「大人はどう言はれましたかな？」

ボーイは荒く

「大人は仰言つたよ、あんたゝちがよく勸めないから良い役も廻つて來んのだと」

と言ふ。

「實際を言つて、私はこの阿片では損をしてゐるのです、どうしても早く起きられぬものだから」

「早く起きられなくても、運く睡つたらいゝのですよ、うちの大人の方法を傳授しませう」

さう言つて王道台の話を一と通りやつた。それに

「この方法通りにやつて行つたら、道台にもなれることを保證します」

と附け加へた。

「こつちは生きるかどうかつていふ問題なのに、冗談は止して下さい。」

ボーイは堅い表情になつて言つた。

「まじめな話ですよ、あんたを相手に冗談なんか言ふひまがあるもんですか」

鄉はこれは拙いと思ふと、急いで笑ひ顏になつて

「あんたの話は句句これ金玉の良言だつた。私は貧乏してぼんやりしてしまつて、自分でつまらぬ事を言つて濟みませんでした、私が惡かつた、どうか惡く思はんで下さい」

さう言ふと、ていねいにお辭儀をした。ボーイは素知らぬ振りをしてゐた。

鄉は頭が呆けたやうな氣持であつたが、急に胸に一計が浮び、人々が忙しさうにしてゐるのに乘じてぶらりと外に出て自分の部屋に歸つて來た公館なんてある譯がない、人の家の狹い二階を借りて夫婦が暫らく身體を置いてゐたのである。松の板二枚で一つの床をこしらへてゐる、傍らには一つの炊事道具がある、ほかに奧さんが嫁して來た時の箱が二つほどあるが、空になつてしまつてゐる。奧さんは頭髮を蓬のやうにしてゐる。一ヶ月以上梳らないのであらう。身體が動くたびにその方に頭髮が搖れるのである。その裝ひは大きな邸の最下等の老下女以下である。奧さんといふのも氣の毒なくらゐだ。それに二人とも受煙家である男は又數年仕事を得ず、坐して食へば山をも空しといふ事を引用するまでもなく、支持困難、それに阿片をやるのだから阿片に吸ひ減らされたやうな一家であつた。

閒話休題、鄉は家に歸つて來ると、妻に物も言はず、箱を開いてひつくりかへしてゐる。ひつくりかへしたが何も見付からない。妻が訊ねたがだまつてゐる。（つゞく）

產婦人科
田島医院
興安大路一四一九
電(2)二六〇七

和泉町三ノ一六
紅、白（上等）原木
在庫豊富
製材品小賣
大山木廠
電(3)三一一一

本店 東京市日本橋區室町二丁目一番地
資本金 一億圓（全拂込濟）
三井物產株式會社
新京出張所
新京室町四丁目四番地
電話(3) 二六八〇 所長、所長代理／二二九八 庶務／二三八四 穀、雜貨／二三八八 肥、雜貨／二三七三 倉庫
(3) 二六〇七 保險／二〇一二 電報／二三九八 保險（滿人用）／二四〇四 勘定、出納
取扱品目 砂糖、麥粉、外米、麻袋、セメント、安平、織物、陶器、紙、寸、石鹼、茶、諸罐詰其他食料日用品雜貨類、石油、自轉車、鐵道、橋梁用品一切、電氣機械類、蓄電池、ストーブ、電線、金物、木材、化學肥料、工業藥品、穀物、大豆其他、豆類、大豆粕、豆油、穀粉
保險代理業（火災、海上、運送、自動車、傷害、各種保險）

前判事
辯護士 正七位勳六等 引地寅治郎
新京朝日通五十九番地
電話(2)五九五〇番

技術正確 責任出願
新鑛業法ニ依ル正規製圖並出願手續
營業課目
鑛山測量
鑛山調査
鑛石分拆
鑛石鑑定
一般測量及製圖
實費價調製ニモ應ズ
依頼人ニハ通譯ヲ要セズ
新京八島通四四
電話長(3)六四四七番
滿洲鑛業社
社長 土方龜次郎

モヒ中毒
福モナール
を使用せずして悔ひを殘す勿れ！
阿片、ヘロイン等の慢性中毒疾患…
今名声ある福モナールの奏効に期待すべし!!

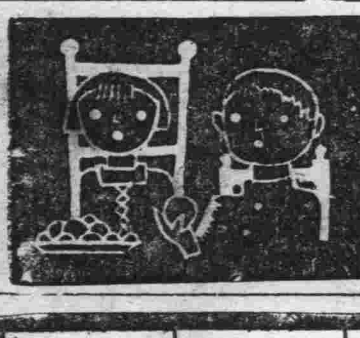

うれしい　おやつには　おいしい
森永ビスケット

專用犬舍建築
◎犬舍、犬箱、園ノ柵
◎犬箱既製品
◎五圓ヨリ十圓位
◎顧問新京犬猫病院長
末廣組犬舍部
東五條通四番地
電三一二五三六
一、犬箱取次
一、セパート・ポインター仔犬分讓
新京犬猫病院
東三條通滿鐵病院東隣
電三、五四一一番

淸楚と凉味
新鮮味溢るゝ優秀地
夏の紳士服
是非一度御來店下さい
石田洋服店
祝町二丁目三十一
電話③三七二六番

洋服・オーバ
帽子・毛皮類
の御洗濯は循環濟淨器の裝置ある弊商會へ
御小修理はサービス致します。
篠崎クリーニング商會
新京朝日通（深町病院前）
電話(2)一四六〇番

病室新設
日本赤十字社救療所
内科小兒科
花柳病科
肛門病科
入院隨意
笹元醫院（ハズモト）
新京ダイヤ街老松町
電話③五六一六番

新聞は朝日
お買物は朝日の店
年中無休
開店午前八時　閉店午後十時　店内御自由に御高覽下さい
アサヒ百貨店
本店 東二條通新ちゃ横 電3二三三四番
支店 興安大路四一三 電2三七六一

良く東子ノ選定ニハ
衞生的ナ包裝ト
商標ト
亀の子束子ノ
文字ニ御注意！
東京 西尾商店

經濟燃料
コークス
三徳煉炭
大中小各種用器
新京吉住町四丁目
伊東號支店
電話3五四一四番

味覺で立つ
㕮を生じて大評判
●鰻かば燒ト丼●
三笠町二丁目
青葉
食道樂
青葉
電話3二九四二番

海に 山に 家庭に

○寶丹は外出用携帶藥として暑中外出に水浴に登山海水浴に御用あれ。すぐれた効果を示すもの

暑熱に挑戰！

キ、メ本位 懷中藥

寶丹(ホウタン)

寶丹は消化・殺菌救急の三大藥効を有する獨特の懷中藥にして炎暑に對する抵抗力を增進し口より入る病菌を防ぎ、不時の急病に奏効す！

寶丹の活用は！

○飲行外出に ○過飲過食に
○暑氣流行に ○消化不消に
○疲勞倦怠に ○氣付藥に
○腹痛吐瀉に ○時候あたりに
○舟車の醉に ○頭痛眼暈に

△定價 金二十錢 金三十錢 金五十錢 金一圓 (各藥店にあり)

本舗 東京・大阪 守田治兵衛

皮膚病の手當は一刻も早く！

炎暑と共に皮膚病の惡性のヒフ病が流行して來ました。ヒンターは殺菌、收斂、消炎作用が優秀であるばかりでなく、クリーム狀なれば藥効が持續的で深部の組織に浸透して速かに全快に導きます。

主効 たむし、水むし、いんきん、あせも、ただれ、とびひ、おでき

定價 二十錢 三十錢 五十錢 一圓

一歩進んだ皮膚病藥

ヒンター

○各地藥店にあり

東京 守田寶丹 發賣

▽取扱品目△

各國產羅紗、軍服地、綿布、絹布、別珍、アルパカ、芯地、釦糸類、其他洋服附屬品

加藤洋行新京支店

新京日本橋通廿五 電話三—三七三一番

よい品を安く

百貨店 赤木洋行

新京三笠町 電(3)(六二九二)(三七三三)番

料亭 桐壺

梅ケ枝町一丁目

電話三—四七九〇番

記念公會堂食堂

御結婚披露宴に………御宴會に………御會合に

定食

自慢の北平料理(一品料理)を始めました

支那料理 金一圓三品御飯附(二人樣位)より 金八圓十三品御飯附(十人樣位)まで
洋食 色々 其の他一卓十圓より六十圓まで
和食 金一圓より
茶話會 金一圓より
金五十錢より
其の他一品料理

吉野町三丁目 電(三)四八〇四番

治淋新藥

サンゴール

北滿一手販賣

永樂町 吉野町 東亞號藥房

電3 二四七六・二六〇二 五三六五・六三六二

御質用な 德流れ品

夏の洋服類澤山あります

背廣、詰衿 上着 替ズボン

新京祝町三ノ三(開花前)

三浦屋質店內 電3、三七七五

新京唯一の 中古洋服の店

紫外線

整骨 整形 專門

今辨慶療院

新京室町公學校前・電話(3)五三六一番

よき牛乳ハ！

乳牛ハ全部健康證明書付！

三宅牧場

電話 (日)二〇八二番 (日)三八七番

皮膚泌尿器科 性病科、一般外科、

入院隨時

同仁醫院

新京富士町二丁目 市橋貞三

電話(3)二六〇六番

自轉車の御用は！

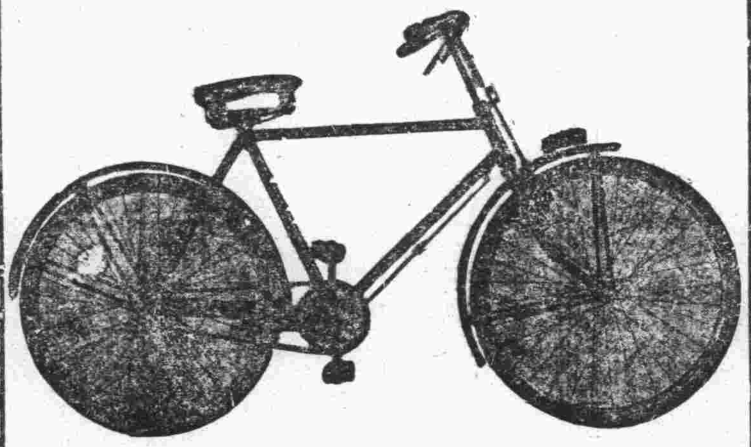

ラーヂ自轉車特約店

曙町二丁目二七

池畑自轉車店

電話3・三四二三番

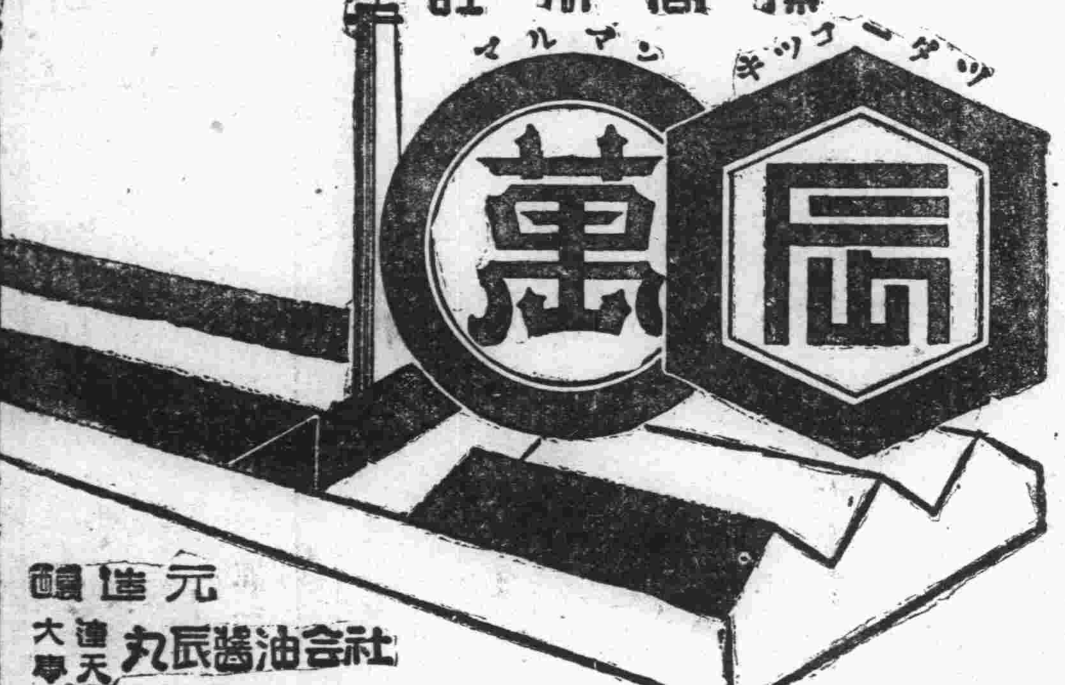

元 醸造 大連 天學 丸辰醬油合社

三井茶園製

日東紅茶

都內有名食料品店に有り

味(あぢ)の素(もと)

登錄商標

原料(げんれう) 精選せる小麥粉の蛋白質にして絕對に他の混合物なし

美味(びみ) 吸物煮物漬物の醬油等凡ゆる料理に用ゐて風味は倍加

便利(べんり) 削る手數や煮出す世話もなく時間は省けて非常に重寶

經濟(けいざい) 効力絕大なるが故に極めて少量用ゐれば足り頗る德用

宮內省御用達 味の素本舖 株式會社 鈴木商店

ソ聯要塞から又も 滿領に實彈飛來

幸ひ我方に被害なし

關東軍、滿洲國から嚴重抗議

現地よりの報告に依れば去る八月二日午前六時四十分頃と同十一時二十五分頃東寧南方地區城廠溝にある日本哨所にソ聯トーチカ陣地から六十發餘の小銃彈が飛來した、幸ひ哨兵の頭上をかすめたのみで被害はなかつたが、重なる不法實彈射入に對し關東軍當局並に滿洲國外交部ではソ聯に對し嚴重抗議を發することゝなつた

求人二百二名に 求職者百廿二名

滿鐵職業紹介所に現れた珍

新京滿鐵職業紹介所七月の業績を見るに求人數は創設以來の記錄を破つて二百二名これに對する求職者は百二十二名といふ珍現象を呈し當事者を面喰はせた、これは近く開店する三中井百貨店が女店員百數十名といふ大量の申込みをして來た爲めで一般就職には相變らず餘りはかゞ〵しくない模樣である、それでも就職者の數は八十一その大部分は會社、銀行の給仕、守衛、女中さんといつたもので學校出は殆んど動かない、月給の最高は七十圓、最低廿圓、日給者の最高は三圓で最低が一圓八十錢といふから月給者に比べて日給者が非常に割高となつてゐる、なほ三中井からの申込は今までの應募者約五十名であと六十名程の不足となつてゐる、待遇は高女卒が三十六圓、高小卒が三十三圓である、希望者は今月二十五日までに職紹まで申込めばよい

日滿少年團員 キャンプで結ぶ

◇……昨日から牡丹公園で

日滿少年團の協和親善と少年團精神の向上及び健康增進を圖る目的の下に少年團キャンプ生活は六日から十日まで牡丹公園で開催される、竹下主事に引率された新京少年團約四十名、滿洲國童子團張主事以下約四十名はロープを腰に頭杖を携へ健兒服姿甲斐〵しく六日午後一時大同公園前に集合隊伍を整へて牡丹公園の西南方綠滴る芝居の天幕豫定地に到着直ちに兩主事の指揮にて日滿仲よく五日間の樂しいホームである天幕張り作業に從事五時過ぎ夕食六時過ぎからキャンプファイヤを圍んで團欒の一ときを過し九時過ぎ第一夜の眠りについたが七日からは午前五時半起床所定の日課が開始される（寫眞は牡丹公園で）

金子訓導に 救濟金支出

【大連國通】去る三日早朝旅大道路で自動車の衝突により赤十字病院に入院遂に死亡した東京市本所高等小學校訓導金子喜助氏（四二）に對する關東州交通安全協會共濟部沙河口支部の救濟金支給審査委員會は六日午前十時より沙河口警察署で開催、千二百圓の救濟金を贈る事とたり直ちに本部に申請したが、他の五名の負傷者に就ても數日中に再び審査委員會を開催決定の筈

傷病兵凱旋

六日午後三時四十分着列車でハルビンより白衣の勇士五十一名着京、更に新京衛成病院よりの十四名を合した六十五名が新京警備隊兵、在鄉軍人團、滿鐵社員團、國防婦人團體其他有志の見送裡に同四時發大連經由で一路故國に凱旋した

職業團の初目見得 東京巨人軍勝つ

3—0

‖新京倶もよく喰ひ下る‖

巨 001000200—3
新 000000000—0

國都來征の職業野球團の雄東京巨人軍を迎ふる第一戰は新京倶樂部との對戰により快晴の六日午後四時より西公園グラウンドに於て岩瀬（主審）栗谷、赤木、梅本（壘審）四氏の審判によつて火蓋を切られたが流石百戰練磨の巨人軍のことゝて數々の美技にファンを唸らせ乍ら堂々新京軍を押切つて三對零にて快勝した 閉戰午後五時十分

經過

一回（巨）白石遊飛、津田四球に出でしも永澤の遊飛に併殺（新）小淵、水島オトレートの三振に退き、釘貫の一打は左越二壘打となつたが古賀の三飛に止む（兩軍零）

二回（巨）中島のテキサス性の一打は二壘手の美技に阻まれたが續く伊藤中堅後方に二壘打し、筒井三飛に走者三進、林左飛（新）川田四球に出、高橋山根のバンドに成功して好機を迎へたが樽美のバンド川田本壘に封殺、江幡三振、小淵簡單に三飛してチャンスを逸す（兩軍零）

三回（巨）内堀四球に出、澤村右前安打、白石のバンド成功無死滿壘、津田四球に内堀生還、永澤の二直は二壘の白石と併殺となり、津田二盜したが中島の二飛に止む（新）水島四球に出たが古賀左飛、釘貫川田左飛失に生き、高橋三振（巨—1、新—0）

四回（巨）伊藤三振、筒井三飛、林中飛（新）山根三振、樽美三飛、江幡三振（兩軍零）

五回（巨）内堀遊飛、澤村中飛、白石左中間安打し直に二盜せしも津田の投ゴロに成らず（新）小淵三振、水島投ゴロ、釘貫四球に出でしも古賀三振（兩軍零）

六回（巨）永澤左飛、中島投手足下を拔いて出直に二盜に成功、伊藤左飛、筒井のテキサスに中島生還此の間に筒井二進り林二盜したが内堀の三飛に止む（新）川田、高橋三振、山根右飛（巨—2、新—0）

七回（巨）澤村遊飛、白石遊飛、津田三飛（新）樽美、中村（江幡の代打）小淵三振

八回（巨）永澤左中間に二壘打し、中島捕邪飛、伊藤の三振左飛後永澤三壘に憤死（新）水島二飛、釘貫四球、古賀中飛、川田三振（兩軍零）

九回（巨）筒井三飛、林三振内堀左飛（新）高橋四球（PB）山根四球、樽美のバンドは投飛となり山根と併殺、中村三飛（兩軍零）

	巨人	打數	得點	安打	犧打	盜壘	三振	四死
6	白石	4	0	2	0	1	0	0
5	津田	4	0	0	0	1	0	2
3	永澤	4	0	0	0	1	0	0
9	中島	4	1	1	0	0	0	0
7	伊藤	4	0	1	0	0	1	0
4	筒井	4	1	1	0	1	0	0
8	林	4	0	1	0	1	1	0
2	内堀	4	1	0	0	0	0	1
1	澤村	3	0	1	0	0	0	0
	計	35	3	7	0	5	2	3

	新京	打數	得點	安打	犧打	盜壘	三振	四死
8	小淵	4	0	0	0	0	3	0
7	水島	4	0	0	0	0	1	0
5	釘貫	4	0	1	0	0	0	3
2	古賀	4	0	0	0	0	1	0
4	川田	4	0	0	0	0	2	1
1	高橋	4	0	1	0	0	2	1
3	山根	4	0	1	0	0	1	1
6	樽美	4	0	1	0	0	1	0
9	江幡	2	0	0	0	0	2	0
9	中村	2	0	0	0	0	1	0
	計	36	0	4	0	0	14	6

三段跳豫選

我が三選手通過

【ベルリン六日發國通至急報】我跳躍トリオ大島、田島原田の三選手は午前十時三十分（滿洲時間午後五時三十分）から開始された三段跳に揃つて豫選（一四メートル）を通過した

四百米は 全部落選

【ベルリン六日發國通至急報】四百米第一豫選成績

△第一組
一着 ロバーツ（英）四八秒一
二着 ダアニールゼン（瑞典）四八秒六
三着 ローリング（加）四九秒一

△第二組
一着 アンリー（佛）四九秒二
二着 クネニスキー（チエツコ）四九秒六
三着 ショアー（南阿）四九秒九

△第三組
一着 ブラウン（英）四八秒八
二着 ランツイ（伊）四九秒三
三着 メッツネル（獨）五〇秒二

△第四組
一着 スモールウッド（米）四九秒
二着 ライモン（加）四九秒二
三着 バダス（洪）四九秒二

窪田選手は五着で落選

△第五組
一着 ハバル（米）四九秒一
二着 アンダーソン（アルゼンチン）四九秒五
三着 ジットバイ（洪）四九秒八
等外四着 今井

△第六組
一着 ブラッエザク（獨）四七秒九
二着 ランブリング（英）四八秒六
三着 シュトランドバル（芬）四九秒三

△第七組
一着 ウイリアムス（米）四七秒八
二着 フリッツ（加）四九秒
三着 フリステンソン（デンマーク）四九秒三
等外四着 相原

ヨットスター級 日本八位

【ベルリン五日發國通】オリムピック、ヨットレースは五日午前十時半（滿洲時間午後五時半）よりキール灣で擧行スター級に出場した我が財部三井クルーは第八位に這入つて氣を吐いた、成績次の如し

△スター級ヨット第二回レース
一着 瑞典（十二點）二時間一分五秒
二着 和蘭（十一點）二時間二分四八秒
三着 英國（十點）二時間三分一七秒
四着 獨逸（九點）
五着 米國（八點）
六着 土耳古（七點）
七着 伊太利（六點）
八着 日本（五點）二時間七分二一秒
九着 白耳義（四點）

△六米級ヨット成績
一着 ノルウエー（十二點）
二着 英國（十一點）
三着 スイス（十點）
四着 スエーデン
五着 ドイツ
六着 芬蘭

△單一型ヨット二回戰成績
一着 和蘭（廿五點）
二着 英國（廿四點）
三着 波蘭（廿三點）
四着 ドイツ
五着 イタリー
六着 エストニア

△八米級ヨット第二回レース成績
一着 ノルウエー（十點）
二着 ドイツ（九點）
三着 スエーデン（八點）
四着 英國
五着 イタリー
六着 芬蘭

女子フェンシング決勝

【ベルリン五日發國通】女子フオイルフエンシング決勝（點數は減點による）
一等 シヤヘラー（洪）六勝一七點
二等 マイエル（獨）五勝一九點
三等 プライス（墺）五勝二三點

重量揚げ ミドル級決勝

【ベルリン五日發國通】重量揚げミドル級決勝成績左の如し
1 ユルトウニ（エヂプト）三八七キロ五
2 イスマイル（ドイツ）三五二キロ五
3 ヴアグネル（ドイツ）三五二キロ五
4 ハンゲン（オーストリー）三四二キロ五
5 クラトコウスキー（アメリカ）三三七キロ五
6 ヴアラ（オーストリー）三三五キロ

妻の死を顧みず 點呼を受く！

航空會社竹内祐君の奉公

執行官等も感銘

本年度簡閲點呼第六日は六日午前八時から新京警備隊營庭で施行されたがこの日の參加者の一人滿洲航空會社々員竹内祐氏（二十八）は前夜（五日）深更三時ごろ愛妻ゆき子さん（二十三）が看護の一同の悲愁の淚のうちに死去、明けて六日午後三時より自宅においてしめやかな告別式が營まれたに拘らず、事苟くも軍司令官より點呼令狀を交附された大事な身であると共に點呼の重大性に鑑みても一私事たるこの兇事をもつて國軍奉公の公事を誤ることあつてはと後事萬端を友人に託し率先して晴れの點呼場に參加し優秀なる成績をもつて滯りなくその重大義務を果したがこれを知つた當日の執行官關東軍野副中佐は國軍の模範とするに足るべき氏の行爲に對し一場の贊辭を送り參列者一同に多大の感銘を與へた

新興今秋から 全作トーキー化

新興では今秋創立五周年を迎へるので記念大作その他いろ〵準備をしてゐるが、この程首腦部會議の結果、今秋から全作品のオール・トーキー化に乘出すことに決定した

陸上競技 第四日迄の各國成績

【ベルリン五日發國通】陸上競技第四日（五日）迄の各國得點左の如し（女子は前日と同じ）（棒高跳六等順位決勝は六日に延期され得點表に含まず）

男子の部	百米	一萬米	走高跳	砲丸投	鐵鎚投	走巾跳	中障碍	八百米	圓盤投	二百米	競步	棒高跳	設
米國	14	0	15	6	3	7	9	9	11	11	0	11	96
獨逸	2	0	0	10	11	7	0	0	2	0	1	0	33
芬蘭	0	15	4	5	3	0	0	0	0	0	0	0	27
日本	0	3	2	0	0	4	0	0	0	0	0	9	18
伊太利	0	0	0	0	0	3	0	5	4	0	0	0	12
カナダ	0	0	0	0	0	0	5	4	0	2	0	0	11
和蘭	4	0	0	0	0	0	0	0	0	5	0	0	9
英國	0	2	0	0	0	0	0	0	0	0	6	0	8
瑞典	1	0	0	0	4	0	0	0	0	3	0	0	8
諾威	0	0	0	0	0	0	0	0	3	0	2	0	5
瑞西	0	0	0	0	0	0	0	0	0	0	5	0	5
ラトビヤ	0	0	0	0	0	0	0	0	0	0	4	0	4
比島	0	0	0	0	0	0	4	0	0	0	0	0	4
チエツコ	0	0	0	0	0	0	0	0	0	0	3	0	3
波蘭	0	0	0	0	0	0	3	0	0	0	0	0	3
白耳義	0	0	0	0	0	0	2	0	0	0	0	0	2
ギリシヤ	0	0	0	0	0	0	1	0	1	0	0	0	2
アルゼンチン	0	1	0	0	0	0	0	0	0	0	0	0	1

櫻井中尉戰死

【奉天國通】邵本良少將の率ゐる第○○隊及び第○○隊の一部は四日午前五時頃四道溝北方に於て共匪と激戰之を擊破したが本戰鬪に於て櫻井中尉は胸部貫通銃創を受け名譽の戰死、その他國軍の戰死一、負傷七、敵の遺棄死體二十、櫻井中尉は千葉縣出身、將來を囑望されてゐた、尙同中尉は四日附上尉に進級した

新京、東京を結ぶ 使節マラソン實現か

宮田氏を迎へ座談會席上 國道局の李氏が提案

大阪、ハルビン間耐熱マラソンの主宮田紘兒氏を迎へて滿洲國體育聯盟では氏の長年の貴重なるスポーツ體驗を聞かんと六日午後四時から國都ホテルに於て座談會を開催した參會者は體聯田中主事、同藤生氏、新京體聯齋主事、國道局李容鎭氏その他新聞關係者で、宮田氏の競技經歴、今回の壯擧の苦心談、スポーツ健康法等日滿國旗ローマ字名入りのユニフォーム姿のみるからに頑健な體軀の宮田氏を圍んで話は何時盡きるかも分らなかつたが、席上たま〵國道局利水課勤務中の李君（二四）が昭和九年七月使節マラソンとして東京、新京間走破完了した沼館長七（元日大選手現協和會）井上昇（現日大選手）兩君の答禮の意味で新京東京間マラソンの計畫あり滿洲國體聯で考慮中なる話が出で宮田氏から歸路同行して實現は如何と申出があり若し實現の曉には内、鮮、滿を結ぶ眞の意味のスポーツ親善として大いに期待される事となつたなほ宮田氏の貴重なる體驗注告により豫て懸案の大連、新京間の大マラソンも略實現可能の見透しもつき、こゝもとアマチュアスポーツマンの典型である宮田氏の滿洲國マラソン界に與へた刺戟効果は大きな波紋を描く事となつたわけである

宮田氏八日出發

マラソンは四十から——大阪ハルビン間往復四千五十六粁

耐熱マラソン走破の途、公主嶺を去る十粁劉房子近くで不幸足部に負傷し四日夕着列車で着京した大阪市曾根崎區三丁目實業家宮田紘兒（四〇）氏は負傷も幸ひ大した事なく八日午前八時新京忠靈塔前をスタートにハルビン目指して一路出發するが、之に先立ち六日午前中新京地方事務所、文教部、特別市公署、本社訪問挨拶を終り、七日は關東軍を訪問する豫定である、なほ歸路は十三、四日頃再び來京當地マラソン選手と西公園グラウンドで一萬米の試走を行ふ事となつた

江防艦出動

水陸より討匪

三日朝來木蘭南方高麗屯附近に於て軍艦江清陸戰隊は日本陸軍中田部隊と共同して張曹匪一派の匪賊と交戰、激戰六時間に及ぶも敵は尙頑强に抵抗しありとの報に接し、江防艦隊は直ちにハルビン在泊中の定邊、普民を現場に急派し四日早朝同地着目下討掃中、敵の死體卅、負傷者多數ある見込、我損害は海軍山根教練官及滿人水兵一名戰死、五名負傷、行方不明二名、日本陸軍にも相當の死傷者ある見込

岡昇氏二女死去

豐樂路の進和商會岡昇氏二女陽子さん（三才）は豫而滿鐵新京醫院に入院加療中であつたが六日午前七時死去、告別式は七日午後二時西本願寺に於て營まれる由

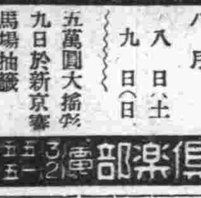

東京の松岡總裁五日の晝頃令息二人と藤井祕書をつれてぶらりと青陽ビルの"國天"へやつて來た▲どうして知つてゐるか探つて見ると入江電業副社長が敎へたらしい、九十度の暑さにスタンドにどつかり腰をおろした總裁▲"君人蔘はこういふ風に切つてね"と一通りの通らしいことを云つてはしきりとホルモンを補給してる▲側にひかへた藤井祕書役"總裁令息に人蔘はまだ早い"と云つたかどうか、とにかく總裁は人蔘がお好きらしい

新京賽馬

秋季第一次 競馬

八月八日（土）九日（日） 午前十時開場

五萬圓大搭彩 九日於新京賽馬場抽籤

新京賽馬倶樂部 電（3）五〇一五 五一七

林產物公賣公告

一、胡桃挽材（枕木型）一、三〇九根此の材積三、九四〇・〇〇立方尺
一、胡桃薪材 一二一指此の層積一二、一〇〇、〇〇立方尺

右二口に分割公賣す詳細は自八月七日至八月十日附政府公報又は本署、一面坡駐在所牙不力出張所に就き承知せらるへし

康德三年八月七日 哈爾濱林務署長

タイピスト採用

八月九日試驗の上採用す俸給六十圓內外、希望者は當日午前八時迄、履歷書持參の上左記へ出頭すへし

新京城內東六馬路 新京地區警備司令部顧問部（國務院隣り）

仕立職人募集

一、婦人小供服仕立の技術に優秀なる者數名
一、徒弟數名

右日、鮮、滿人の何れを問はず至急募集す希望者は左記へ御來談あられ度し

新京興安大路三一二 藤久婦人小供服部

解雇廣告

村本忠衛門

右の者合意の上七月三十一日限り解雇致候間爾今弊社とは何等關係無之候條此段謹告候也

昭和十一年八月四日 新京祝町二丁目 北滿葬儀社 電話（3）三四五三番

賣家

場所 新京昌平胡同八〇八號地
間取 玄關、應接室（十疊）女中部屋（六疊）八疊、六疊、四疊半 地下室、倉庫
設備 煖房裝置、水洗式便所、水道 電氣、電話
問合先 電話二—二〇〇四番
「備考」或ひは貸すも差支へなし

內科 性病科 產婦人科 入院隨意

畑醫院

院主 畑基 產婆 花岡ユキ

豐樂路（モンテカルロ隣）電話（2）一三三〇番

株劵亡失公告

赤木袖右衛門殿名義當社株劵丙二五五號丁二〇三號二〇四號二〇五號四枚紛失の旨屆出ありたるに付公告の日より向ふ三十日內に異議の申立無きときは再發無効とす

昭和十一年八月五日 新京取引所信託株式會社

見習社員募集

年齡十八歲迄の內地人男子御希望の向は履歷書持參來社ありたし 面會時間午後一時

新京中央通り十二番地 葵自動車株式會社 電（3）二八五六番

女給三名募集

飲食店 八方界 東三馬路 電話（2）二〇八五番

讓渡廣告

一、化粧品製造原料併に材料一切時價九百餘圓のもの讓受けられて直ちに商賣になり、收益大なり又營業中の向には直ちに利用なし得、現在營業中なれ共歸國の爲め二百圓にて讓る素人にても可、指導す價格その他詳細面談 電（3）三三〇〇 加藤へ

男子店員募集

年齡二十歲以上の日本人三名希望者は履歷書持參本人來談あれ

興安大路永安街 新發屯 明治 （2）電一九八八

寂光愛（じやくこうあい）

新興特作オールトーキー 婦女界連載 原作久米正雄 監督曾山三郎

立松晃・姬宮接子

6日封切 帝都キネマ

良い品安い店 東一條通り

フトンの御用はダルマヤへ

電話(3)三九八三番

よい品を安く 百貨店 赤木洋行 新京三笠町 電（3）二二七三 六九三三番

名物にうまいものあり

新京元祖 福だんご

美味第一 徳いなり

甘黨天下の品揃ひ（出前迅速）

名物 十五屋

祝町青陽ビル 電(3)六八〇七・四三二三番

妖魔往來

（上映上演）　桃川燕二演　内山鉦太郎畫

十八

『手前の家内はお勘と云ふ髪結お孃さんのお髪を上げに三日に上げず參つてお心易く願つて居ますそこで是非貴方にお目に掛りたい宅では母や奉公人の手前樂々とお話しが出來ない、今夜はお前の家へ行くから内々で貴方をお呼び申して呉れとのことでございます。お出で下さいますか、如何なもので』

牡丹餅で頬面を叩く樣なもの、八郎跳上つて喜んだ。

君子も其道を持つてすれば欺かる、日光の京助は却々の策士、田原屋の内情を知つてお志津の使ひなりと吐つた、八郎がお志津を戀ふつて居るのは、お龍が八郎を戀ふよりも深いくらゐのもの、此吉報を聞いて喜んだの何のと云つて

『えゝそれではお志津殿は今迄强面張つて居たのはお龍殿や番頭手代の前を憚かられたためか、女と云ふのは、さてはお志津殿も我心と同じであつたか、思はば思はるゝとは此事、忝けないぞえお志津殿』

『エヘヽヽヽ先生如何でございます、大分お獨りで御悦喜かつて居りますが、手前宅へお在で下さいますか、お出で下さいませんかお返事をなすつて下さいまし』

『ヤツ拙者とした事が少し取逆上せたと見える、いや參る所ではない必ず參る、乾度參るからお志津殿に宜しく』

『左樣でございますか、それでは正五刻になつたら六刻半頃からお出でをお願ひたう存じます、夕飯のお支度は、お嬶樣のお吩咐けでお支度してございます、其お積りで……』

『イヤ重ね〴〵行屆いたる仰せ成べく時刻を早く參るから』

『それではお待ち申します、左樣なら』

小野先生の道場を飛出したる日光の京助赤い舌をペロリ、其儘飛び歸つて來た博勞町の我家。

『今歸つたよ』

『オヤ御苦勞さま、何うしました』

『何うも斯うもあるものか、話しは案外旨かつた、六刻半頃には奴さん乾度來るぜ』

『それは何より結構だね、何せお孃さんに氣があるとしても腹へ這入つて見ないのだから、それでも何うかと思つた、何しろ飢饉使の飯廻代、無陰者なんて痴呆な野郎を上げられてはと、お前の身が案じられて居たが』

『モウ大丈夫だ、野郎の弱點を押へて來た、此處の敷居を跨いだが最後弱點は增すばかりだから、顏は綺麗でも弱點さへ押へて了へば跡ア本偶を使ふ樣なものだ、お龍で宜い金の蔓に有付いた、サア此上はお前の腕だ、兎に角酒の支度をして置かにや不可ない、彼奴を[illegible]に幹はして置かねえと御新造さまが工合が惡い、料理を拵へ酒の好いのを持つて來て早く支度をして置きねえ』

『それは御苦勞樣、是から私の骨折だ、何しろ支度に掛らうね』

と酒屋へ飛ぶ、料理を注文する大騷ぎをやつて時刻を待つ、

宇都宮八郎は日頃の思ひは今夜こそ達するであらう、待てば海路の日和とは此事と氣もソワ〳〵湯に入り髭を取上げて、大きに男振りを上げ、其日の六刻半只今の午後七時頃聞いて置いた博勞町日光京助の住居へ尋ねて來た、

小さな家ではあるが二階もあつて、入口には千本格子、何處か手綺麗に出來て居る。

がらく〳〵、

『許さつしやいよ、お邪魔殿のお宅は此方かな』

お勘は襷を外しながら飛んで出た。

藥化學の尖端をゆく
皮膚病藥の權威
快効を體得せよ

ひふ病良藥 テーム水

從來の皮膚病藥の不滿足を補つて玆に效力本位のテーム水が現れました、テーム水が左記三作用兼備の合理的藥劑で皮膚諸症に適藥であることに既に世に定評あるところであります

◎殺菌作用
皮膚病でムズ〳〵痒ゆかつたり痛かつたりするのは無數の黴菌が寄生繁殖し蠢動して居るからであります。テーム水は人體皮內には少しの刺戟なく安全無害でしかも、適度の殺菌作用を有し、頑固な黴菌も殺滅されるから痒ゆい痛いは止まり黴菌の殺滅に伴ひ長年の皮膚病も奮々ヨクなります。

◎消毒作用
黴菌の繁殖せる患部では黴素を發生し、その毒素は自然に血液中に入り全身の健康障碍を起すことがあるがテーム水の消毒作用は毒素を皮膚面に於て分解消滅せしめ毒を體内に追ひ込むやうな心配はありません。

◎收斂作用
テーム水はその持ち前の特異な收斂作用により前に掲げた殺菌、消毒の各作用と相俟ち、孰に人體性能の自然に持つ微妙な皮膚自衞作用の活潑敏捷な機能の促進と漸々相依り相補けて皮膚病治療の目的を到達します

テーム水 藥價 二十錢、三十錢、五十錢、一圓、二圓、送料內地六錢、全國到る處の藥店にて販賣す萬一品切の節は代金を添へて發賣元へ御註文あれ、即時送藥す

特長
シマズいたまず、目に立たず、臭はず、汚れぬその上に淺くつけても深く効く黴菌を殺し毒を消し、痛さ痒さが去り早くヨクなる

主治効能
●たむし ●いんきん ●水蟲 ●ひぜん ●しらくも ●はたけ ●なます ●頑癬 ●吹出物 ●がんがさ ●くさ ●おでき ●かゆがり ●脫肛門のただれ ●とびひ ●にきび ●そばかす ●ただれ ●靴擦 ●藥かぶれ ●漆かぶれ ●[illegible]の刺傷 ●皮膚病

凡て皮膚病には必ずテーム水と御指名の上御買求め下さい

發賣元
東京芝區田村町四丁目 電話芝(43)一八七四番 振替東京六〇一〇〇番 東京藥院本店
大阪市赤十字病院前 電話天王寺三五五六番 振替大阪五〇八一八番 東京藥院支店

若返りの"秘訣は五つの星"

強度ホルモン含有

ホルモンで根本的に若返る
五つの星に御注意下さい！

1 額に出來る皺は、藥用クラブ美身クリームを、おつけになれば、強度綜合ホルモンの作用ですつぱりとなくなります。

2 目尻に出來る小皺や、チリメン皺をとる方法はクラブ美身クリーム（綜合ホルモン含有）を擦り込んで置くだけで充分です。

3 ニキビ、ソバカスには、藥用クラブ美身クリームが一番です。防腐酵素の藥理作用で自然にとれます。

4 口許に出來易い皺やたるみは、藥用クラブ美身クリーム又はクラブ乳液が、地肌から若返らせて健康な彈力のある肌にします。

5 咽喉の弛緩には、藥用クラブ美身クリームをよく擦り込んで御覧なさい。強度ホルモンの作用できりゝと輪廓がひきしまります。

藥用クラブ美身クリーム 一圓五〇セン
ホルモン化粧水 クラブ乳液 五〇セン・六〇セン

藥用 クラブ美身クリーム

B—221

三色羊羹
新京輸入組合加盟店 和洋菓子 峰長春堂 電話三一三九一番 電話三一五四四七番
同 市場內支店 電話三一二八四二番

料亭 水月 電(3)三八八番 三笠町三丁目

親切 叮嚀 新京銀行 電話三九〇二三番 三笠町三丁目

純金 高價買入 東三條通廿五 電四七七四番 横濱屋質店

お寫眞の御用は 林田寫眞館へ 中央通十七警察署向側 電話(3)2212

帝國發明協會金碑受領 帝國發明協會有功賞受領 朝鮮軍經理部賞狀受領
宮崎式ペーチカ
蒙各界御指定御採用
宮崎組新京支店 新京祝町二 電話(3)二一四三番

最新型 內地製 玉突台 日掛販賣
新規御開業に最も簡易にして健實なる方法として日掛販賣を始めました御利用願います
東京 (又)
新京梅ヶ枝町三丁目三十一番地 仲屋玉突台製作所 電話(3)三一一七〇番 振替口座奉天一九五八番

炊事用 五寸 四寸火鉢用 特製煉炭

生花 造花 骨董
新京村田出張所 哈爾賓モストワヤ街
ヤマガミ 電話三二九〇番

榮養保健菓子 ラクダ 新製品
景品付 函內の券拾五枚でシヤープペンシル一本差上ます（中に說明書あり）
上野醫學博士指導 ヴヰタミンABCDE含有
讀書 運動 お散歩に 御愛用下さい
新高製菓謹製

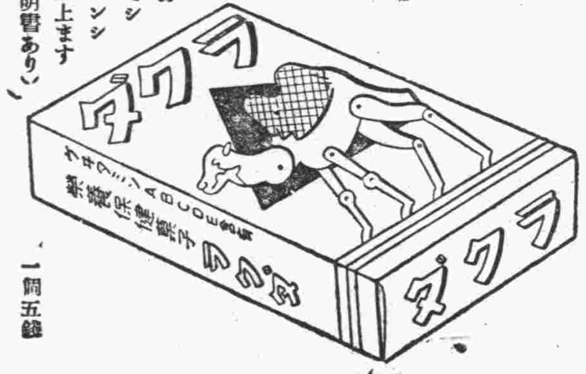

一個五錢

家庭用園藝用具
鍬、唐鍬、熊手、草取ホー 移植小手、草刈鎌、ショベル等
金物百貨店 西脇洋行 三笠町二丁目 電(3)二二四〇番
支店 新盛洋行 興安大路 電(2)三三〇六番

御願ひ
從來往々現金引換の御注文に對して御送りしました石炭代金を即時御支拂ひなき向が御座いまして整理上大變困つて居ります右代金の引換は總て馬車夫の責任になつて居りますから今後は石炭と引換に御支拂ひ下さる樣御願ひ致します
昭和十一年四月七日
滿鐵石炭指定販賣店
松茂洋行 電話三・二〇四二 三・二五六二
加藤洋行 〃 三・二〇三二 三・五三八八
裕新公司 〃 二・二三一三
泰山行 〃 三・二一五六
泰利號 電話三・三一六九 三・三〇六九
大昌煤局 〃 三・二五三九
仁和洋行 〃 三・二〇四九 二・二五八二
新泰洋行 〃 三・二二九七

家具と裝飾の 品川洋行 新京日本橋通 電話 三〇六二 二五九三 三一三一〜 二七七九

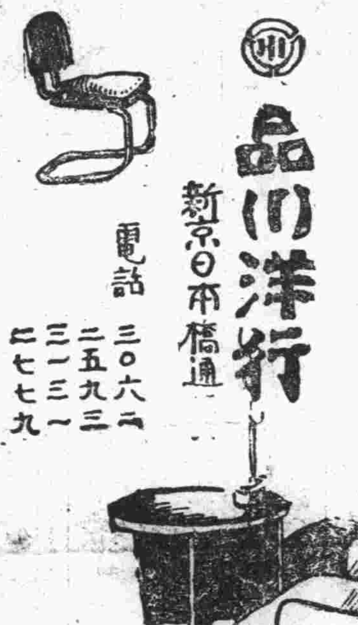

診療科目
產婦人科・內科 院長 醫學博士 饒村佑一
產婦人科・小兒科 女醫學士 饒村貞枝
內・外科・產婦人科 平壤醫學士 江部正保
小兒科 東京醫學士 白川勇四
皮膚・泌尿科 女醫學士 伊藤津
入院隨時 派出產婆 年中無休
新京梅ヶ枝町三丁目 新都醫院 電話 三一二七六 三一六四八〇 目下慈光路地築中

モルヒネ ヘロイン 慢性中毒脫除
鎮痛 鎮咳 鎮靜劑
モルタイン
モルフイン及コデインの適應せらるべき痛症、咳嗽、無眠障碍、咳喘等總ての場合にモルヒネ、ヘロイン中毒脫除劑として賞用さる。優秀なる效果を奏す。
（有名大藥房にあり）
製造元 東京 植村製藥廠
發賣元 大阪・奉天・上海 藤澤友吉商店